工商晚報
THE KUNG SHEUNG EVENING NEWS
督印及承印：工商日報有限公司
香港灣仔分域街十八號
電報掛號二〇七五 郵箱六二號
新聞紙第九五六五號
出紙兩大張售價壹毫

粵共開放邊境？

【本報訊】大陸難民之大逃亡潮，將於本月內重演？

據幾位甫自廣州返港之旅客齊口異聲透露：最近廣州及邊境一帶，盛傳粵共當局將於本月六、七兩日，開放邊境，任由大陸人民逃亡往港，使一九六二年之大逃亡潮歷史重演。

工商晚報記者今晨透過港府新聞處，向本港防衛司詢問兩個問題：㈠本港當局曾接到有關中共開放邊境之情報否？㈡如果該項消息是真確的，本港當局將採取什麽應對措施？

迄本報截稿時間止，仍未獲當局答覆。

據說，粵共這次開放邊界的情形，可能與一九六二年類似，但只開放兩天，日期為九月六日和七日，地點是梧桐山口，這兩天過後，邊界就會重新嚴密封鎖。

該項傳說，並未提及粵共此舉之緣由，使廣州市民疑信參半，一方面渴望這消息是真的，可以有機會逃出生天，重獲自由。另一方面，又恐粵共另有企圖，佈下陷阱擒捉投奔自由的人。是以，在未獲得確鑿証據前，他們都不敢輕舉妄動。

蘇俄裝甲兵壓邊境 羅馬尼亞緊急備戰

【羅馬尼亞首都布加勒斯特卅一日美聯社電】正當盛傳蘇軍集結羅馬尼亞不設防邊境上的際中，該國武裝部隊加強戰鬥準備，而數以千計身穿棕色民兵制服的羅國人，於週末接受軍事訓練。武器訓練正在嚴密守衛的工廠場地中和陸軍基地舉行，而十餘歲的羅國少女，亦托着俄製步槍。

東部和東北部各省邊境當局，據說已接到有關蘇俄裝甲車已開到普洛斯河的新消息。

【莫斯科卅一日法新社電】蘇俄政府機關報「消息報」今晚說：一項共產黨家會議，將於最近將來舉行，以研究「重要的經濟問題。」

該報是在蘇俄駐布拉格貿易代表團團長接受「消息報」記者詢問中透露的。

但是該報並未有說明該「高峯會議」是否為一項蘇捷會議，抑為東歐共黨經濟社會的會議。這個經濟合作組織，是由蘇俄和其東德盟國組成的。

逃港漁民對本報記者說 廣東武鬥激烈 人人都想逃亡

【本報訊】廣東各地武鬥仍然激烈，死人無數，有槍的便可以隨意殺人，而且，吃不飽穿不暖，還要做披勞的工作，因此絕大部份的大陸人民都痛恨毛帮政權，都希望逃出地獄般的大陸——以上是最近冒死輾轉逃亡來港的漁民對工商晚報記者的談話。

這批幸能逃出生天的漁民透露：他們多屬陽江及台山兩地的漁民，而促成他的逃亡的原因，可以很簡單的說，就是「無法再忍受大陸的非人生活」！

數名來自陽江「東平公社」的漁民，你一句我一句的對記者說：陽江現在非常紛亂，武鬥殘殺經常發生，在陽江目前有兩派，一為「紅四」，自稱「革命派」，一為「藍四」，成員多屬本地人。兩派的人經常發生大打鬥，而打鬥現場附近的人民則無辜被殺害和搶刦。

這批鄉民說：兩派最嚴重的打鬥事件，是發生在個多月前，兩派人馬雲集於東河與西河之間。雙方的擁有大批武器，包括機關槍和重砲，戰鬥持續了數天，死人無數，結果「藍四」派不敵，化整為零的躲藏起來，「紅四」派因此在陽江進行全面洗刦，凡是「藍四」的懷疑份子，均予拘捕，稍有反抗，則立予就地槍殺。估計那次打鬥事件的死傷人數，超過兩千人。

由於打鬥事件發生在東河與西河，無數的屍體被推落河中，而東河與西河亦是陽江一處捕魚的地方，因此，漁民都不能進行作業。

這批漁民又說：中共對漁民的管制，也是非常苛刻，本來每一家漁民都住在一艘漁船上的，但是，共幹命漁民出外作業時，却要他們分開，甲船漁民的妻兒調在乙船上，而乙船的妻兒則調往丙船上，目的是叫他們互相監視，拼命幹活和不能逃亡。

至於漁民所捕獲的魚，則要全數交回「公社」，自己一點都不能留下。而「公社」則每月供應三十斤由「廣東省糧食管理處」發給的糧票（按：如非主要勞力則二十斤至廿二斤），兩斤油票，一斤糖票，漁民持這些「票」後，再往糧食公司購買。不過，往往糧食公司均無貨賣，或是停止營業，因此，漁民祇好向黑市場上高價搜購。而購買不到時則祇好捱餓了。

這批漁民最後說：大陸的絕大多數的人，都希望逃離監獄不如的共區，這次他們的逃亡成功，對恐怖他們的大陸人，將是一個極大的鼓勵，相信將會有更多的大陸人民會繼續逃亡來港。

風姐「比絲」陡生南中國海 稍後將在港南掠過 三號風球迄午高懸

【本報訊】突然在東沙羣島附近形成之熱帶風暴「比絲」，將於今日稍後在本港之南約一百五十哩外經過。

天文台現仍高懸三號風球，表示預料有時速二十二至三十三海浬之強風，由東面吹來。

但今晨六時，港內仍然吹緩和之東北風，但有幾處空曠地方則風勢強勁。飛鵝山錄得陣風風速為四十二海浬，欄則為三十九海浬。

風暴「比絲」於今晨六時，到達本港東南偏南約一百六十哩外，位置為北緯一九點八度，東經一一五點一度，仍向西南吹，時速八海浬。

如照現時途徑繼續移動，將于今日稍後在本港之南約一百五十哩外掠過。明日到達海南島。

天文台謂：如風暴果如是行動，則本港今日下午之風力會稍為加強，而成為強勁東風，但似不致達烈風程度。

天文台又指出，風暴中心附近之風力，雖無情報，但離中心約七十哩之風力，據報為三十海浬。

至今晨十時，熱帶風暴「比絲」位置仍在北緯十九點七度，東經一一四點八度，距離本港東南偏南約一百六十哩，以時速八海浬，向西移動。

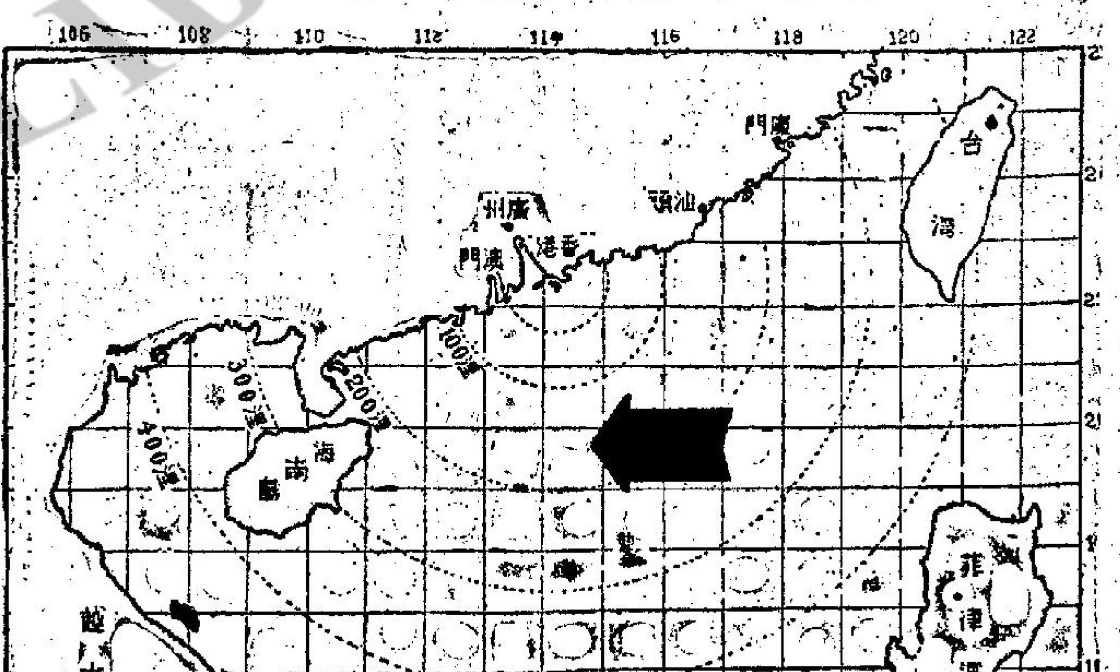

截至今晨十時卅分爲止，風姐「比絲」所在位置。

俄整肅捷克 捷人紛逃亡

【布拉格八月卅一日合衆國際社電】捷共人士今天說：在蘇俄策動下對捷克改革運動領袖從事整肅的工作，經已開始。據悉：捷共改革運動派的若干領袖，現已躲藏起來。

【布拉格卅一日法新社電】此間今天正式宣佈：捷克波希米亞西部中央委員會前秘書長柏那爾，於今天被任為內政部長。

他接替自由派領袖皮伏爾，後者的辭職已獲接納。

當該項於今天任命佈時，由總理西尼亞領導的捷克共黨中央委員會，正在舉行會議，由第十四屆捷共大會代表參加。

捷共領袖杜貝克讀該項黨內領導階層人事更動計劃的報告書。

【倫敦卅一日路透社電】英國今天容應採取迅速行動，俾幫助躲在蘇俄佔領捷克行動變得較為嚴密之前，逃來倫敦的數以百計捷克人民。據政府官員說：英駐布拉格大使館，將於本週末開放，俾發給英國護照簽證，并將繼續一週開放七天，直至該項狂潮結束下來為止。

他們并說：英國內相加拉漢，經已同意「隨時」把護照簽證發給與除那些在英國有近親和其他密切關係的捷克人民之外，具有緊急與迫切理由離開捷克的人們。

【維也納卅一日法新社電】此間內政部今天說：截至今晨為止，共有二九八名捷克人，經已請求在奧國庇護。自十天前該項危機開始以來，奧國政府當局經已接到來自其他國家人民另外一一四宗的請求。

奧國政府當局預測未來數天內將有大量增加。直至昨天為止，據說計有八千捷克人（其中大多數是旅客），仍然留在奧國境內。

【莫斯科卅一日法新社電】蘇俄政府報「消息報」今日宣稱，大致上，它對捷克當局所施行「回復正常」的措施，感到滿意。

「消息報」對捷克政府發出指令，要求新聞部長，文化部長和司法部長訂立「監察報紙、電台和電視」的議案一事，特別讚許。

它說：「要完全使局面和經濟活動正常化，並不是容易解決的問題。」但它強調，這不是無從解決的。

它稱：最困難的，是要找尋促進回復「政治社會生活」正常的方法，換言之，要回復「正常的思想體制」。但，即使在這一方面其解決方法已開始進行，同時，「緊張局面亦日漸和緩」。

「消息報」說，「社會生活仍未能脫離「不肯放下武器的反動勢力」的影響。」「外國間諜的勾當仍在捷克存在」。「但不論煽動分子做了什麼壞事，不論反革命的帝國主義者如何指使捷克的反社會分子，他們都永不能把捷克事件的真實情形，加以「歪曲」。」

小評 新聞記者萬歲！

今天是「九一」記者節，我們身為新聞從業員，首先就要好好珍重和善用我們手上的那枝健筆。

報紙是大衆傳播的工具，又是人人一日不可或缺的「精神食糧」。美國有一位政治家說過，如果要他在「政府」與「報紙」之間作一抉擇，他寧願要報紙而不要政府。因此現在那些共產極權國家，無不對新聞自由「恨得要命」，「怕得要死」，它們掌握權力的第一件事，就是如何不顧一切的扼殺言論自由。記得十九年前，共產黨進入廣州不久，就捕殺了趙非、秦滢生等六名記者，過去兩年大陸的紅衛兵之亂，毛澤東不惜全力爭取的就是各地的報紙和電台。可見每一個現代的新聞記者，都與共黨暴君勢不兩立！

這次蘇俄進侵捷克，第一件事就是要把捷克的言論自由予以扼殺，日來捷克報紙大開天窗，所有外國記者皆不許入境，正好說明共黨暴政與新聞記者水火不容的事實。

去年港共暴亂，它們的真正主力還不是投擲炸彈的暴徒，而是天天造謠煽亂的左報，但因我們自由新聞界全力奮戰，奮與周旋，結果把它們打垮了。

讓我們高呼：新聞自由萬歲！新聞記者萬歲！

× × ×

今晨觀塘一塑膠廠大火 全廠被焚幸無傷人

官方消息：觀塘駿業街一間塑膠廠，今晨三時五十分發生大火。起火地點為駿業街四十四號工廠大廈之二樓，火場面積達四千三百方呎。火勢劇烈時，消防人曾用破門工具，將一人救出。同時，又引導樓上有四人至安全地點。大火于四時半左右即撲滅。

【本報訊】三號風球竟夕高懸之際，觀塘駿業街一間塑膠工場，今凌晨二時許發生四級大火，由於風助火勢，一度曾相當猛烈，至四時許燃燒達兩句餘鐘，始被撲滅，該廠內數萬元貨物盡毀，附近一間五金工場，亦受嚴重水漬，幸無人受傷。

據悉：火警發生現場為上址四十四號樓高五層，起火處為二樓永年塑膠工場。今晨二時許，該處樓上一間士多店老板娘睡夢中為濃烟焗醒，發現烟源來自二樓，急上樓拍門示警，時該廠一名白姓看更人，亦已警醒，惟覺濃烟密佈，火花四射，無法辨別方向，幸白某亦甚機警，急將鎖匙自側門拋下，由該樓下士多店老板娘開門讓其逃出。

此時，大批消防人員亦已聞訊馳至灌救，而該樓宇四、五樓住客亦自夢中驚醒，紛紛逃生，部份居民為濃烟所阻，由消防人員救出，其他人則紛紛逃離該樓宇。

火勢一度曾相當猛烈，幸消防人員合力撲救，至四時許，終將火勢撲滅。惟該廠所存大量塑膠製品，據說已全毀，對門五金店亦受水漬，幸無人受傷。起火原因，正調查中。

艾森豪正康復 已起床看小說

【華盛頓一日合衆國際社電】前艾森豪總統於星期六已能在牀上坐起來，閱讀他心愛的西方小說，醫生報導他經已度過一宵，未有發生心臟抽搐現象，那些率障使到由他心臟病復元發生阻碍。華特里德陸軍醫院在晨間所發表的公報說：艾森豪在他於八月十六日第七次心臟病的復元中現繼續「顯示逐漸的進展」。

他的醫生說：艾森豪總統已第一次獲悉尼克遜獲得提名為總統候選人和在全國代表大會所發生的事件。

今日天氣

天文台預測今日吹清新强勁以致疾勁之東風，密雲，下午較後時間有零散驟雨。

今晨十時，天文台紀錄所得之室外溫度為攝氏表二十八度，濕度為百分之五十二。

石澳大浪灣 今晨掛紅旗 游泳有危險

【本報訊】市政事務署今晨九時三十五分宣佈：港島石澳及大浪灣兩海灘已掛起紅旗，表示在上述之海灘泳游將有危險。

千呼萬喚始出來
西德名廠 凱旋牌
有線無線電視機王
新貨到港！

超級濾光水晶銀幕胆
特大HI-FI喇叭裝備
畫面最靚·聲音最清
歡迎參觀選購
各大電器行均有代售
KAISER
總代理：華捷洋行有限公司
香港：皇后大道中……地下 電話：224750
跑馬地成和道53-59號 電話：725055
九龍：佐敦道四十三號地下 電話：840345

凱旋牌電視機新貨到港啓事

敬啓者敝行總代理西德名廠凱旋牌電視機由於性能優良，設計精美，素為顧客服務快捷為宗旨，深蒙各用戶愛戴與稱贊因此求過於供，曾一度斷市，致有向隅者，殊深抱歉，現各種新貨經已運到，如定購者，請即到敝行各門市部辦理送貨手續，未購者，請從速參觀選購，勿失良機。

華捷洋行有限公司敬啓

學習語言進益無窮
時刻方便老少咸宜

滬名教授灌音之錄音唱片
LIVING LANGUAGE COURSE
學習英法義德俄日西班牙
葡萄牙文在任何時刻都可循
發音練習多練習進步甚
快誠為旅行社交活動之良師
活用英語會話全程
中文對照四十課唱片四張祇售$60
總代理：曾福琴行 香港大道中公主行 電話：H-238146

小便閉塞
太極老牌特效漢藥 尿立通 京都太極堂 獨有秘方 一服見效
專醫 男婦老幼小便滴瀝而澀痛，黃赤渾濁，或被其沙粒阻塞，則點滴不通，痛不可忍，及肝、腎、胆服痛等症均能根治，本品係能澈底內消專藥，無副作用之弊，安心服食，確保痊癒。
購買注意 市面發現有假藥發售，本公司為杜絕歹徒騙財害人，特將每盒加入辨真券，券上號碼與盒外之號碼相符，並加封口證，購買者請將辨真券寄順寧藥行批發部核對，詳細辨法均載辨真券內。
東南亞總代理僑興貿易公司電話866011總批發順寧藥行電話859927經售處：九龍：順寧道306順寧藥行，旺角西洋菜街30中英，官塘輔仁街99永安，佐敦道快樂戲院對面永興，荔枝角道194A李有記。北帝街26興民興。荃灣衆安街96中山。香港：大道中323百載。英皇道245國都。筲箕灣道390汕頭。洛克道272樂園。（詳細說明書順寧藥行備索）

登廣告請撥電話
七三〇七〇八洽

聖玫瑰學院 商科 打字
增設香港分院（倫敦必文學府香港考試中心）
中英文打字全科速成班招生
商科：速記，簿記，出入口文件，珠算C.I.F.計算
英婦會話速成班，日文班，國語班 早·午·晚班時間任擇
院址：香港銅鑼灣怡和街一號香港大廈五樓B座（香港分院）
九龍彌敦道七三九號金輪大廈七樓 電話：K八〇一五八三
顧問：議員胡鴻烈大律師 院長DAVID CHENG(L.P.S.)

工商晚報
中華民國五十七年九月一日
星期日
農曆戊申年閏七月初九日
第二頁

伊朗大地震 生葬三千人

面積十萬里百計村莊受害

【德黑蘭一日合衆國際社電】伊朗東部昨天發生的地震，是該地區歷來發生的最烈地震之一，已使數以千計的伊朗人死於非命。

德黑蘭援救的第一批正式報告說：被倒塌房屋生葬的，至少有三千人。截至昨晚入夜時分，經已掘出屍體二百五十具。

伊朗這次發生地震後，該國境內靠近阿富汗邊界，一塊面積廣袤十萬平方公里的地區，有一百多個村莊遭受重創。

伊朗官員說：這次地震的強度，在當治特震度計上屬於七點八級，爲伊朗東部地區歷來錄得的最強地震，比在一九六二年九月一日使一萬二千二百廿五名伊朗人喪生的那次地震（在當治特震度計上屬七點五級）還要厲害。

據報：伊朗昨天地震的中心在該國東部最大城市吳希城以南大約一百七十五英里的卡佛村地區。

伊朗這次地震於昨天下午二時（香港夏令時間同日晚間八時）開始，曾經持續震動四分鐘，連續震動之久，是伊朗歷來所僅見。

正式報告說：救護小組到達災區時，發現這次地震造成的破壞極大，許多村莊都變成了一堆的瓦礫。數以千計的救護人員，經已開始翻掘瓦礫堆，想把倖而未死的人救出。

・伊朗形勢圖・

捷人對蘇政治經濟壓力 表示無可奈何

承認杜貝克已盡力

【布拉格一日合衆國際社電】布拉格一條街道上一名頭髮灰白的男子說：「一切現已成過去了。這僅爲一種不可能的夢而已。」他說時哀傷地搖他的頭。

蘇俄坦克在街道上出現，和貫入耳朶的槍聲，並不足以恐嚇捷克人民了。但是捷人承認他們對於克姆林宮的政治和經濟壓力實在無可奈何。

在今年上半年爲捷克帶來新希望的勇敢呼聲，已告肅寂起來，他們新近獲得的言論自由已因新聞檢查和政治迫害的威脅已告漸漸消失。

這個頭髮灰白的男子說：「我們對我們在世界所處地位已不再存有幻想。我們是一個小國，我們必要依照蘇俄所告訴我們的去做。但是請把這裡發生的一切事情，告訴各人，告訴全世界知道。」

他又說：「我們不埋怨杜貝克（捷共領袖）。他已做其所能。我們要承認現實，但是前途並非光明。」

【布拉格卅一日美聯社電】……主席團和政府，已於星期六日進行改組，來答應蘇俄佔領軍所提出的要求。

這個獲得莫斯科認可的捷共中央委員會，據傳已經舉行會議，來選舉一個新的主席團。據認爲，這個主席團的成員，將有大部份是克姆林宮所能接納的保守派人物。不過，這個負責設立實質政權的主席團，可能祇具過渡性質，因爲一個黨方代表大會的新會期，有權可以把這個黨方最高的機構進行改組。

這個大會現暫定於九月份上半月舉行。捷總理西尼克，於星期五晚採取一項重要的步驟，來滿足蘇俄的要求。

蘇俄熊貓飛英倫就親

莫斯科動物園的雄性大熊貓「安安」於八月廿九日飛抵倫敦，以便與雌性大熊貓「芝芝」度第二次「蜜月」。

倫敦動物園的「芝芝」於兩年前曾飛莫斯科與「安安」相會，以便交配產子，但未能成功，當局希望這對熊貓「寃家」，今次能情投意合，男歡女愛而得愛情結晶。

圖示「安安」在倫敦機場籠內顯出有一點迷惑的樣子。（合衆國際社無綫電傳眞）

國泰洩去的不大圓綠圈，旗下小生，也有缺乏之感，現在要擴大發展，小生之缺之，更是不用說了，何況，雷震已經離去，趙雷現在又是按部計酬，更且每套片的酬勞是相當高。

揚的情形看，他約滿之後，百份之九十，是會自組公司的。
可能是，國泰對一些大牌的小生，另有計劃的安排，而
望能夠將旗下一些新人，加以培養訓練吧！否則，不會總是
集中於那幾位新小生中。

蕭芳芳明年赴美不再返港

如何不會拍了，如遇上好的劇本，國語片則仍可作考慮。而芳芳自己則無所表示，照情形看，芳芳事事都照媽咪意思去做，對於是否會拍國語片

上海軍隊工人 經已開入 大專學校

【巴黎卅一日法新社電】上海電台今天消息：獲得特別挑選軍人們所增援的工人宣傳隊，現已進入上海所有大專學校裡面，俾發動一次「無產階級教育革命」。

該電台說：那些將要永遠留駐於大專學校裡面的工人小組，經已以「崇高的精神和巨大的自尊心」開入校園裡面。

該電台列舉那些小組的五項主要任務如下：

㈠爲教職員和學生開設毛澤東思想研究班，藉以和監督毛澤東一連串指示的學習與研究。

㈡加速進行鬥、批、改運動與促進革命大聯合。

㈢淨化學生階級思想俾精兵簡政。

㈣改革與改善現行教育制度，並奠定由有實際經驗的工人與農民當中，挑選新學生入學的基礎。

該電台說：那些隊伍，在到達之後，即立即投身於他們的工作，並經已開始把新的活力和紀律注入大專學校裡面，至於在那些小組裡面的工兵，則對那些膽敢破壞那些工人小組任務的階級敵人發動一項「革命鬥爭」。

那些士兵，並進行工作，俾壓制中國知識份子對勞動階級的傳統藐視和不願意接受工人領導。

毛派哀求報章幫手 推行批劉少奇路綫

【巴黎一日法新社電】據北平電台今天說：北平「領導階層」已號召大陸各地的新聞媒介，徹底執行對劉少奇以往推行的惡毒「資本自由主義」的批評運動。

由「人民日報」、「紅旗」和「解放軍報」所聯合發表的一篇文章說：雖然在「文化革命」中，「中國克魯曉夫」（劉少奇）在報紙和電台中的代理人已被剔除。但是「無產階級」與「資產階級」爲新聞媒介領導權所作的鬥爭，仍然存在。

該報又警告：資產階級的代表，將使用一切卑汚手段奪取「無產階級」對新聞事業的控制。

該文又說：一小撮「階級敵人」放出有關武裝衝突的消息，並捏造有關「文化革命」的誹謗報導，以圖把他們自己從厄運中挽救出來。

該文續說：在這種情況下，各省的新聞媒介必須肅清一切壞分子和反動作家，這樣就可鞏固「無產階級」對報紙的領導權。這些報紙和電台亦奉命「精兵簡政」，並接受工人宣傳隊的意見。

惠勒強調北約 應該增加實力

【達拉斯三十一日合衆國際社電】美國三軍參謀首長會議主席惠勒上將，於星期六日說：蘇俄在捷克的武力示威，已使到加強北大西洋公約組織和一個「強大而非好戰」的美國軍隊的實力的需求，有所增加。

惠勒又說：「在越南正從事許多艱苦的戰爭。」他說共軍會從報紙大字標題上求勝，但在最後的網領中，軍事因素將決定一切。

他的批評是在第卅六步兵師的第四十三屆聯歡會上發表的。

惠勒說：蘇俄侵略捷克，使人比過去更清楚看出有保持北大西洋公約組織「團結和軍事強大」的需要。

他同時說：這次侵略顯示出自由世界的計劃

實力，必定要集中在蘇俄的實力上，而不是在蘇俄使人迷惑的東西」上。他說捷克事件的另一個教訓是「蘇俄不會說爭然而壓倒性的軍力施用上，自加控制，儘管有書面和口頭上的保證」。

他說美國不能主要依賴長程空運軍隊去保護歐洲。同時，應該保留軍隊有「足夠的需求」實力，駐守歐洲（目前在歐洲的美軍有三十萬名）。

【德州・達拉斯卅一日合衆國際社電】美國參謀首長聯席會議主席惠勒今日說，蘇聯在捷克顯示武力，增加了一個強大北大西洋同盟（及一種「強大而非敵對的」美國軍事部署之需要」。

美重新檢討對北約承諾

鑑於俄軍繼續侵佔捷克

密切注視蘇軍集結羅邊

【華盛頓一日合衆國際社電】美國國務院星期六日宣佈：由於蘇俄集團軍隊繼續佔領捷克之故，所以美國和它的北約盟國將檢討他們在歐洲的軍力承諾。

國務院發言人巴治對記者宣讀一篇聲明說：現在蘇俄和它的華沙公約盟國軍隊還未保證將從速撤出捷克。

發言人說：「歐洲經已改變的東西軍事局勢，對於美國和共盟國的安全含有意義。基於這些事件（蘇集團入侵和佔領捷克），我們刻正與我們的盟國檢討現存提供我們共同安全的各種措施。」

國務院的聲明似乎目的在於促使蘇俄和它的盟國東德、波蘭、匈牙利和保加利亞從速從捷克撤軍。

美國官員星期六日說：他們刻正對在蘇俄與羅馬尼亞接壤的邊境上集結的蘇軍予以密切注意，但是他們又說：目前並沒有跡象顯示這些蘇軍已展開部署以便入侵獨立的羅馬尼亞。有關蘇軍調動的消息已從各方來源（其

美醫生完成罕見手術 一個婦人心肺腎 分植四男人體內

【德克薩斯州豪斯頓卅一日路透社電】北美醫生們今日在廿四小時內，進行他們第四次的移植心臟手術。這次手術，包括一項由一名婦人捐贈心、肺和腎予四名男性病人的醫務觀察。

這次複雜的移植手術，是在豪斯頓的循道醫院中，由世界著名專科醫生狄巴祺所執行。

今日在匹茲堡和巴羅阿爾托，又進行了兩次換心手術。而昨晚在蒙特利爾亦施行了一宗。

捐贈心臟的婦人是廿歲的許娜遜絲。她是因槍傷而死的。此間的醫院說：四名得到該婦人的器官的病人，有令人滿意的進展。同時，醫生們又把她的角膜移下來，送到眼庫，以備將來移植之需。

狄巴祺這次的手術，由六十位醫生，護士和侍從人員在旁協助。

在巴羅阿爾托，史丹福大學醫務中心的醫生們在八天內完成第二次換心手術。並且表示新病人五十一歲的麥克基，情況良好。

麥克基的心臟，是由當地一名三十九歲的精神病學家與社會工作者森浦醫生得到的。他於今早因腦溢血致死。

今日另一次手術是在匹茲堡的長老會醫院中，由一組以巴遜醫生爲首的醫生施行。

捐心者證實是二十二歲的斯緹達提。他是於今早汽車失事中死去。病人的名字未有立即透露。

在蒙特爾的醫生，亦報導說：五十八歲的土耳其人沙奧爾於昨晚接受換心手術後，進展得令人滿意。他的心臟，是由卅五歲的簡燁工人林雕提得到的。他是死於腦溢血。

三艘在印尼被扣 港輪牽涉舞弊案

【耶加達三十一日路透社電】印尼交通部一位發言人今日說，印尼政府又再扣留外國船隻三艘，因懷疑其與星加坡和香港貿易作弊案有關。該發言人指出，這些船隻是香港亞非（直譯）船務公司的「巴拉登」號，現被扣留在東爪哇泗水；其餘兩艘則是屬於香港南亞（直譯）企業有限公司的「安卑南」號，現被扣留在爪哇以東的龍目島；「花旗杜」號被扣留在泗水。但該發言人說，這些船長所提供的船籍登記和所屬公司的名稱，可能是不實的。

拉曼在電台稱 親毛華裔構成 對馬嚴重威脅

【吉隆坡一日合衆國際社電】馬來西亞總理拉曼於星期六說：「公開宣佈向毛澤東政權效忠」的華裔青年對馬來西亞人，形成對馬來西亞的一項重大威脅。

據拉曼發表一項獨立廣播說：這些親毛派份子，比非律賓對沙巴的要求「更爲令人困擾」。

他說：這些滋事的青年，拒絕「回返」中國大陸，他并評論說：「我相信如果毛澤東接管這個國家，則他們將不會隨便說明所有這些事情，他們也不會獲准舉行示威運動。」

法女星參觀自己新片獻映禮

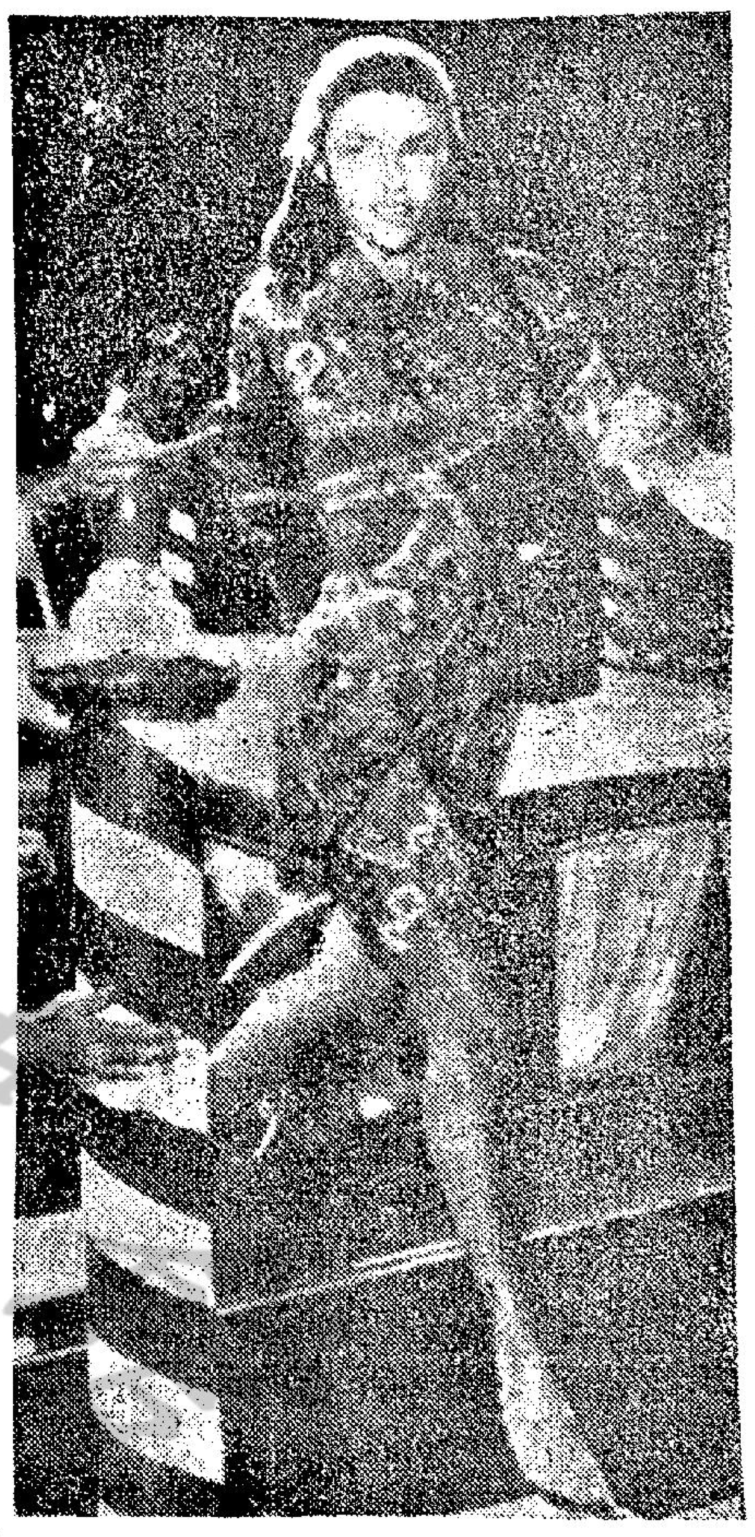

法國女電影明星安妮寶倫於八月三十日抵達威尼斯的麗都影宮，俾參加她主演「眼淚之路」新片在廿九屆威尼斯電影節所舉行的獻映禮。（合衆國際社無綫電傳眞）

根據鹵得文件破獲 西貢越共地下組織

搜出武器炸藥 全部中共製造 拘捕男女十人

【西貢八月卅一日路透社電】此間警方憑藉一份鹵自共方的文件，而在西貢市中心區進行突擊檢查，拘捕十人（其中三人爲婦女），查獲中共製的自動武器和一批炸藥。

此間警方的發言人說：昨晚搜查一座跟南越總統府相距不遠的屋宇，拘捕赤色游擊隊的女隊員三人，她們有中共製的自動步槍六支，一膠炸彈一個，及炸藥一批。

此間警方則拘捕兩名赤色游擊隊員，身上藏有中共製造的手槍，並有南越赤色游擊隊的傳單。

昨晚，提岸地區則有五人被拘。他們擁有一批武器，其中包括「B四零」式火箭發射器一個。

南越政府軍鹵獲赤色恐怖份子的文件一份。這份文件鼓勵赤色游擊隊員策劃於九月二日（星期一）在西貢市內從事破壞活動，因爲該日爲南越共黨的「獨立日」，此間警方按照這封文件上的綫索，而在昨晚於西貢市內進行突擊搜查。

捷克駐瑞士大使 否認組流亡政府

【伯爾尼三十一日法新社電】此間的捷克大使館今日強烈否認外間盛傳要組織捷克流亡政府的謠言。

今日較早時，當外長哈耶克由維也納飛抵蘇黎世，前往一個不詳的目的地時，這些在捷克危機期間流行着的謠言，便益加盛行。

在大使館中的聲明中說：「這種謠言，經已由目前在國外的捷克政府成員加以明確否認。」

三千大學生白宮前示威 罵芝城警察行爲太粗暴

【華盛頓卅一日路透社電】約有三千人，其中多是大學生，今天在白宮對面舉行示威運動，反對據傳警察在民主黨在芝加哥舉行全國代表大會期間所施行的橫蠻行爲。

數名示威運動者曾高呼「豬玀，豬玀」，罵華盛頓警察，但警察未有採取行動。

該集會的組織者，對警察加以稱許，認爲他們的約束力值得欽佩。並把那項和平集會，與在芝加哥城格鬥參院議員麥卡錫支持者的行動比較一同。

在那項集會之後，那些示威運動者，列隊前往民主黨總統候選人韓福瑞的競選總部，並把一具棺材放在外面行人道上。

紐約 大世界 麗宮
敬請指教
爆滿
三條長龍・請早訂座
JUDO VS KARATE
七彩闊銀幕
鐵臂鎖喉 鐵頭拼撞 鐵掌痛劈 鐵指猛插 鐵腿橫掃 鐵膝頂肺
打到最後一秒 方知鹿死誰手

國賓戲院 昨天滿今續映 鹽女 艾黎傑作

東樂 金華 金陵 金國 寶聲 國賓 加入續映
預售廠票
禮拜請早 滿
美艷紅星 艾黎 歌唱傑作
七彩闊銀幕
鹽女
四插曲

東城
今天續映
正牌占士邦：辛康納利 得意傑作
鐵金剛勇破火箭嶺
聯美七彩巨片
時間 二點半 五點 七點半 九點四
最新奇 最突出 最犀利 最威猛
最緊張 最香艷 最刺激 最好橋

慶斯百樂門皇宮金國新世界
今第11天仍映 伊力・甘比 摩安尼 克萊士 兩傻財色兼收 七彩 上中文字 明早十二點半 勇闖三關 湯杜倫主演
今天禮拜請早 和路迪士尼 最佳七彩 小飛俠 趣味十足老幼咸宜 明早12點四 烏龍偵探 糊塗賊 胡楓 南紅 大笑片
今天續映 華納七彩大片 奇謀妙計女福星 柯德莉夏萍 演 明早 雨夜情殺案 紅花血劍
禮拜請早 鹽女 建華出品 文藝國語巨片 今午場 龍虎榜 明天 寶珠 七公主
今天續映 邵氏七彩 文素臣 李菁 何莉莉 主演 喬莊 客串

新都 民樂 麗華 仙樂 麗都 青春 狂笑 喜劇
青年作家 依達 原著改編
連日狂滿 今天五場
國泰機構 精心製 巨片
江帆 李琳琳 周萱 金川 陳浩 田青 主演 客串
懷少女春風畫情的 別開生面的戀愛經
夏日初戀
老爺車出遊 黃牛欄當路 小姐哇哇叫 媽媽叫耶穌
監製 朱國良 製片 楊曼怡 編劇 楊青 導演 汪榴照
請速訂座
國泰 CATHAY SCOPE

七彩闊銀幕
禮拜 九院 齊映
神弓
FINE-O-SCOPE
雪妮 曾江 張儀 秋方 華 主演

樂聲 新聲 國華
今天獻映
霍士公司本年度七彩鉅製傑片！
比龍虎膽張一緊！ 比龍虎膽威曲折！
時間 兩點半 五點 七點半 九點四
料事如神，案破迅速 智勇雙全，探案典範
FRANK SINATRA THE DETECTIVE
法蘭仙納杜拉
李麗薇 羅米富加 聯合主演
大偵探

邵氏旗下首輪各院今日獻映
今日禮拜五院加早場
娛樂 荷李活 倫敦 黃金 京華 樂都 亞洲
娛樂 荷李活 倫敦 京華 亞洲 加十二時半早場
王羽 領銜主演
兩大皇牌 首次合作
李菁 領銜主演
京華今午映 今晚夜場 三燕迎春
舒佩佩 黃宗迅 田豐 井淼 主演
邵仁枚 監製
導演 程剛
同門反叛 弟兄出賣 嬌妻被辱 骨肉受難
SHAW SCOPE
THE SWORD OF SWORDS
神刀

娛樂圈

燈下談藪

小·生·缺·乏

國泰迫於雙管齊下

國泰過去的不大關注栽培，旗下小生，也有缺乏之感，現在要擴大發展，小生之缺乏，更是不用說了，何況，雷震已經離去，趙雷現在又是按部計酬，更且每套片的酬勞是相當高。

因此，國泰為了應付需要，一方面培養新的人材，另方面便要找一些理想者合作，事實可以看到，張冲去了又來，現又為國泰拍那部「黑使者」，便是國泰要找理想的合作小生。

張冲淨為國泰執導的那套片，小生人選，也要請國泰當年放棄了的喬宏担任。

說來，使人多少有點意外，國泰目前，便有一位小生張揚，正在閒着，國泰叫開拍新片中，到目為止，似乎還沒有他主演的，而張揚的跟隨屠光啓作副導演，也僅是自願請纓。為甚麼放下張不用呢？有人說，是劇本方面，對張揚不大適宜，事實所知，當然不只那般簡單，張揚不是也拍過武俠片嗎？雖然不是一致稱讚，但最低限度，也不會令人過於失望，而張揚和國泰之合約，所知尚有幾個月便滿了。以目前張揚的情形看，他約滿之後，百份之九十，是會自組公司的。

可能是，國泰對一些大牌的小生，另有計劃的安排，而希望能夠將旗下一些新人，加以培養訓練吧！否則，不會總是集中於那幾位新小生中。

到目前為止，所培養出來的新小生，為人所知的，是有金川、陳浩。而在這兩位中，金川是更為重視，可以說他現在成為該公司的當家小生了，除非他真的應付不來，否則，國泰所開拍之新片中，男主角首先考慮用他，第二個才攷慮陳浩。

以最近各方面的反映，與及票房紀錄看，金川的確是比陳浩勝一籌，但陳浩也的確受重視，他所先後演的幾套片，頗受好評。

所知，除了金川與陳浩，國泰現在又有計劃，胆大心細的培養兩位新小生，一位是秦祥林，另一位是梁舜年。秦祥林是第一期訓練班發掘出來的，目前正在上映那套「夏日初戀」，他是主角之一，個子不俗，有關人士對他頗為賞識。

梁舜年是這一期訓練班挑出來，現在派演「黑使者」一片中，扭演男主角之一，初次亮相，有關人士說，他有大將丰度。假如兩位都可以捧出來，對國泰當然是大有幫助。

乙鳳

喜駕飛車 尋求最大刺激

愛姬森瑪 樂於冒險

如果有一位女子全能運動員，就像愛姬森瑪這樣，為了獎牌太多，而使運動衫撕裂，在衆目睽睽之下，你將作何想法？

電影裡面重視肉彈與性，其歷史之久，幾乎和電影的歷史一樣長。電影是洋玩意兒，性雖然不一定是洋人歡迎，但電影裡放進性，始作俑者，當然也是洋人。

美國電影雖然在這方面卓著於世，可是真正揚名的美洲出產肉彈，卻一直不及歐洲產品。關於這一點，我想凡是關心電影的讀者都會同意這一說法。就以愛姬森瑪來說，她雖然崛起於好萊塢，可是她卻地地道道的日耳曼血統。

這位愛在銀幕上「賣弄」她的天賦資產的德國艷星，由於卡爾福曼在一九六三年提拔她主演「勝利者」，而展開銀色大道的。及至她跟保羅紐曼合作演出「獎」以後，而開始大噪聲名，而且因為這部片子，愛姬森瑪也就在香港市場中，獲得了真正的認識和歡迎。

之後，愛姬森瑪和大明星合作的機會越來越多，票房的指標越來越長，片約也越來越多。這其間，她和彼得斯拉演出了「黑夜怪佃」，和史提芬杯演出了「大冒險」，和老笑匠卜合演出了「湖邊春霧濃」。就這樣，愛姬森瑪由於她的優異演出，製片人對她的信心更為加強，所以愛德華史莫爾再度為她執導了一部新片「跳牆記」。這是一部反共喜劇片，愛姬森瑪扮演一個投奔自由東德但連撐竿跳高手。和她合演的有諸星巴伯克雷、華納克倫柏、馬林阿誌、約翰班納等。就這樣，愛姬森瑪開始成為國際紅星，和好萊塢的搖錢影星之一。

一九四四年十一月五號，愛姬森瑪出生在柏林。她的父親是一個傳教師，當愛姬森瑪還祇有十四歲的時候，她就因為父親的去世，而不得不輟學，以養活她母親和她自己。

當她還在學校唸書的時候，愛姬曾計劃着要打進外交圈子作事，因此她利用每一分鐘的時間去勤讀外國語言，直到她進入電影圈為止，她還沒有放棄這種勤讀的習慣，因此如今的愛姬森瑪，已經能夠通曉六國語言了。

為了要學英文，她曾經跑到倫敦作過女傭——這是當時歐洲青年學習英文的捷徑。這樣子「半工半讀」了七個月以後，愛姬森瑪說得一口標準的英語後，她才滿心歡喜的回到柏林，然後愛姬森瑪就跟她的母親到意大利旅行，在旅途中的一個小鎮上，她參加一次跳舞比賽，不但贏得冠軍頭銜，而且被册封為該鎮之后，而最使她高興的是，她獲得了一個電影明星的機會。

因為，有一個意大利製片家也參加了那次的跳舞比賽，他發現了愛姬森瑪是一塊可造之材，他毫不考慮的要愛姬森瑪簽了兩部電影的合同，這使她有點驚喜。於是在意大利五個月，拍了兩部電影，學了一口流利意大利話。回到德國，她就成為大家「搶購」的熱門女星。法國製片家們，不久也發現了她的性感，也邀她演出了兩部影片。英國的電影老板，也不惜遠渡重洋，邀請這位德國女星，演出了幾部片子，表現幾手德國性感。

愛姬森瑪的第一部英語片，是和李察陶鑑合演的「不要敲門」，由於這部片子，她才正式成為好萊塢製片人的爭取對象。

一個影星成名以後，當然會有不少屬於個人的財富的，愛姬森瑪自不例外。目前，我們所能曉得其基本數字是：兩個別墅（一在西班牙，一在德國）、一個丈夫、大堆影迷和另一些沒有公佈的數字。

愛姬森瑪的丈夫海斯，是許多報紙和雜誌的專欄作家。夫妻倆恩愛，他們計劃在最近幾年內，一口氣生三四個娃娃。這個肉彈說：「或者更多些，多得使義國的人口，和歐洲的人口密度一樣大。」

平日，愛姬森瑪是一個飛車能手，她曾獲得兩項賽車冠軍，當她獲得了「獎」的主演機會時，愛姬森瑪的第一件事就是租了一部跑車在高速公路上瘋狂的飛車了一回。直到現在，愛姬森瑪在拍戲之暇，仍以飛車為娛，這使她的作家丈夫頗為憂慮，但她卻毫不在乎。她以為：生活中要有些刺激才有意義，因人人從一生下來，就是一種冒險呢！

愛姬森瑪雖然沒有如願作一個傑出的外交官，可是她作了一個傑出的電影明星，而且她對祖國的貢獻，已超過了一個外交官的所能。儘管如此，她還沒有放棄這念頭。「我還會去試的！」她說。

電視花絮

陳寶珠蕭芳芳 合作胡不歸

如果你看過薛覺先演的胡不歸，也看過新馬仔、林家聲等演的「胡不歸」，便不要錯過了今晚在麗的電視播映的，由陳寶珠與蕭芳芳演的「胡不歸」，寶珠和芳芳，在劇藝的修為上，縱然有某些地方尚遜于薛老揸與上海妹，但他們也各有其卓異的資質與造詣，能故為今天最受觀衆歡迎的一對紅星，當然不是倖致的，何況他們在這部「胡不歸」中，又是各盡合力，演來之精彩，自是可想而知，別小覷了蕭芳芳是個外江妹，她于粵劇實在下了很多年的苦功，不看過她演的響娘，是不會相信她的粵劇造詣會是如此了得。

銀幕透視

丁瑩將牽白宇來港亮相 梁漱華青年會設帳授徒

據光宣主許堅和康清通電話時透露：黃卓漢將偕同丁瑩於三號那天飛返本港，很有可能，同行者尚有黃氏在台灣發掘的武俠小生白宇。

丁瑩赴台，參加第一公司拍國片，離港日久，許多影迷對丁瑩，都是十分掛念的。她能夠回來一趟，可說是影迷的莫大喜訊，不過，許堅透露，丁瑩此次留港的時間不會長，大概三兩天就要回台灣去，因為正在拍攝中的國片，是三部片交替進行，它們是「女飛俠」下集：「怪貓」和「人鬼狐」。

黃卓漢在台，創立了電影作業的「總監」攝製方法，使製片、編劇和導演，三方面大結合，比方這片是黃卓漢導演的，編劇人便是該片的製片，而編劇人出任導演的話，他則改任製片，這樣交替，取得緊密合作的默契，使影片生產更能快捷地完成。

白宇是黃氏在台栽培起來的武俠片小生，據講與第一公司簽有基本合同，因此，好幾部武俠片，都由白宇拍丁瑩，這卡士在配搭上不可謂不夠新鮮，並且大膽地放在白宇的肩上，白宇知恩感遇，主演起來，的確賣力使勁，他日在銀幕上，白宇演出成績如何，自有觀衆評定，康清沒有欣賞過，當未便置半詞矣。

麗在麗的機構新人訓練班舞蹈教頭之一的梁漱華，最近有意在窩打老道青年會創設一個舞蹈班，招收對舞蹈有興趣的青年男女為學生。據梁漱華說：這舞蹈班每週六在青年會上課一次，時間是四時半至六時，學費每月收五十元，有志深造舞蹈者，當興乎來。

梁漱華乃我國著名舞蹈家戴愛蓮的高足，以中國古典舞及現代舞專長，她曾在邵氏及國泰兩大公司任教席，出自她門下的影星，已有十多廿名在圈中大露頭角，她正式設帳授徒，此為第一次的新嘗試。

張英才與大座車綺芬鬧意氣，車綺芬並且忿然離家，不兩天又回張家去了，據講讓阿才冷靜下來才有話說：張英才為何這般衝動？許多人都在說可能是「殺手劍」寶座不理想之故，「殺手劍」是阿才斥資和主演的力作，本來拍得很有水準，可惜上映時適逢颱風襲港之後，連綿狂風驟雨，把觀衆困在家裡，張英才獨首問蒼天：「為何如此為難於我哉？」

不過，同期的所謂輝煌大片，如邵氏的「神刀」和國泰的「大丐俠」，又何嘗有滿意的紀錄？所以，阿才不必氣餒，天時地利人和，剛巧天時不配而已，與人和毫無關係者也，鼓其餘勇，再接再厲可也。

康清

蕭芳芳明年赴美不再返港

自認「窗」係從影最佳作

蕭芳芳那天請新聞界的朋友吃飯，她先請媽咪作代表招呼，因那天她仍要拍片，直至晚上九點多，才請假飛車赴飯店，芳芳雖笑得很甜，但面上的疲倦卻仍讓朋友們看見了。原來芳芳那件拍廿小時的新聞剛發生不久呢，芳芳那水汪汪的雙目也因工作過勞而微呈紅色，對於太光的方向不能望過久，前一晚，芳芳由於眼痛徹夜不能眠，芳媽一晚為愛女用熱水敷眼，也是整夜沒睡。第二天，芳芳又得入片場拍片，美目在痛也不能休息，個中苦處，真非圈內人所能了解者。

詢及芳芳是否真在明年三月退出影壇，芳芳很坦白的承認了，確表示要好好學東西，到外國去見識和學習，是她畢生最大的願望，所以她的片期只排到一九六九年的三月，三月過後，她便開始整行裝，一俟秋涼，即行飛美，問及此去何日回？芳芳還未開口，芳媽已先說：「既然去了，當不會回來啦。」那即是說秋涼之後，芳芳便要長居美國啦。

「芳芳，你如若長居美國，豈不是會嫁給外國人？」

「不會的，我早已決定，他日結婚的對象，一定是中國人，我不會適合做外國人妻子的。」芳芳有些羞怯，但仍很坦率的說出心聲。

從芳媽的口氣中，明年三月後，粵片是無論如何不會拍了，如遇上好的劇本，國語片則仍可作考慮。而芳芳自己則無所表示，照情形看，芳芳當然也由芳媽去決定。有此乖女，難怪芳媽見人便讚芳芳聽話了。

問芳芳近來拍的片子都很有特色，例如「窗」和那部描寫飛女的影片都很有代表性，芳芳很開心的答：「真的，最近拍片雖辛苦一些，但由於片子較好，仍感到開心。那部「窗」我最喜歡，該是我從影以來最稱心的一部啦。」在「窗」片裡，芳芳演盲女一名，和謝賢演的小偷是一對感人至深的人物。「窗」這部片不單芳芳喜歡，謝賢對這部片的看重，簡直可以與他的生命並重。

新聞明星 貝茜

清彈淺唱 丹鳳

代表市民的明星

設於北角英皇道的東區民政署明天開幕。請由學生、農人、漁婦、電車售票員、店主及街坊父老共六人，主持剪綵。這不是祇會演戲的明星，而是代表市民的明星。

獎章的前面與後面

在「傻兵嬉春」中，一個軍曹，奉命出巡，他卻到妓女家中胡混了六日六夜。事後裝作負創而回，並作出一個捉拿土人叛亂的假情報，結果獲得一連串的獎章。許多人祇看到獎章的前面，而看不到獎章的後面，實在是一種損失。

做大偵探與做阿Q

「大偵探」殆於要向社會名流及黑勢力低頭，祇好洗手不幹。當他擲還獎章的時候，他要控告議會，他要在另一個戰場和黑勢力作戰。不做大偵探而做阿Q，自可心平氣和。

以事論事

論 張徹起用陰柔小生

據講，林冲所為邵氏拍的「大盜歌王」，其中演大盜的那位小生，張徹曾一度有意王羽，但為王羽所拒，及後邀凌雲，凌也唔製，再轉邀楊帆，楊帆也唔好攪我，結果張徹無可奈何的邀羅烈。羅烈曾為他拍了一套「飛刀手」，有機會再當主角，當然樂於答允。

為甚麼還般多小生，不肯合作呢？方哥唔知，但值得一論的是，張徹之邀林冲拍片，可以是轉了性，和他過去正巧大相反。

原因稍為關心者都知道，張徹大拍武俠片期間，曾大捧有陽剛性的小生，並且特別為此而撰文，大說小生應有「陽剛」性，如王羽、羅烈、鄭雷等，他都認為是最理想的「陽剛」小生。當時他對那些唔打得有「陽剛」氣的小生，視為陰柔，油頭粉面，不合時代。

如今，張徹不怕武俠片「陰柔」，竟然綑導這套「大盜歌王」，重用陰柔的林冲者主演，誰說張徹不是轉了性？

或曰：張徹攪了那般久的「陽剛」小生，當然要轉換口味，既然要轉口味，當然要一些陰柔之人材了。林冲是否真正陰柔？方哥也唔曉解，但他起碼給人印象，不會像王羽一般，陽剛性強之人材也。其實，孤陰不生，獨陽不長，張徹能夠陰陽兼用是大有道理。

方哥

乜先生

龍公作 改變初衷

邵氏 傑出反派小生 陳·鴻·烈·演·技·無·懈·可·擊

陳鴻烈，這位傑出的反派小生，他的反派戲路，確有一手。不論從造型以至演技，他的反派戲，都是第一流的，而且，觀衆們早已對他有深刻的印象。

在新片「紫光劍」中，陳鴻烈所演的雪天霞，是一個武藝高強，但卻助紂為虐，敗師辱祖的武林敗類，他協助武義親王謀朝篡位，對於武林瑰寶「紫光劍」，蓄欲得之而甘心，於是，連場的慘烈打鬥，就由此引起。

在片中，陳鴻烈的打鬥戲極多，首先，他到甘家堡奪取「紫光劍」，與甘氏三姊妹舒佩佩、林嘉、尤情及她們的表哥張翼，展開連場血戰，終被他們打傷而逃。

但陳鴻烈仍死心不息，收買了無惡不作的「江湖五虎」，再到甘家堡奪劍。有了五虎助陣，聲勢自然不凡，經過連場慘戰，「紫光劍」終落在「猛老虎」黃宗迅手中，而尤情被五虎擄去，張翼、舒佩佩都受鏢傷。

陳鴻烈對五虎，僅是利用而已，他見黃宗迅要霸佔「紫光劍」為己有，當然不肯罷休，乘機盜取，卻被發覺，又和五虎大戰起來。

「紫光劍」的陳鴻烈，佔戲極多，他左右受敵，力戰群雄，武打功夫，十分了得。而他的內心表演，更見突出，配他的反派造型，把個陰險奸詐，心懷叵測，深謀遠慮，心狠手辣的反派人物，刻劃得鮮明突出，無懈可擊，妙到毫巔！

影城動態

鄭佩佩名成利就，為甚麼心事重重？她有甚麼煩惱？當然，少女的心情是難捉摸，她有時很快樂，有時也免不了憂愁。其實，鄭佩佩近來很開心，事業正如日方中，新片一部接連一部，使她十分忙碌。

有人說過：「忙碌是消除煩惱的最佳辦法。」那麼鄭佩佩還這樣忙，根本就沒有時間使她煩惱。這些煩惱不過是在她所飾演玉羅刹心中吧了。玉羅刹是一個殺人不眨眼的女子，也是一個值得同情的女子，因她急要報父仇，所以她羅敵了一股無處發洩心假。該片將要完成，上映之期不遠。

·金羅·

「風流保鑣」中卻德格拉斯與施娃娃歌仙娜的烟韌鏡頭

影圈動態

王萊赴澳洲 探兒子傷勢

如果沒有特別情形，本月九日，王萊便離開香港，飛赴澳洲。此行並不是拍片，而是探望在該地養傷的兒子。所知王萊有子賀英，遠赴澳洲，專攻化學。週前，於兩中交通失事，引致頭部及足部受傷，此消息，乃由澳駐港領事轉達者。

當時，王萊正忙於拍「狼與狼」及「一劍情深」，一時難於抽空，且隨又獲悉，兒子已渡過了危險時期，如無別情，生命不致有危險，但足傷須開刀，澳洲之行，主意打銷，擬着女兒前往。

前天，王萊以愛子足部，需要開刀，畢竟愛子心切，卒而決定赴澳探望。由於如此，王萊連日趕拍兩片，有關人士，也大力協助，希望在她動程之前，能夠趕妥，使她可以安心前往。本來以一般情形，辦理赴澳手續，頗為麻煩，但這番王萊飛赴澳洲，情況特殊，故而得領事館之協助，迅即辦妥。目前，其子仍在墨爾砵醫院療治中，王萊愛子之心，由此可見。

朱牧獲麟兒 友朋齊通賀

不講王萊，轉話朱牧，朱牧投進國泰，本來是以導為主，以演為副，但現在恰巧相反，朱牧沒有時間執導，原因國泰要他拍之片，接二連三的在拍。

目前，馬不停蹄在趕的是王天林導演的那部「盜璽」，這是一套另創一格的武俠片，演員陣容很強厚，差不多出動到國泰紅星，女主角是陳曼玲。王天林所以要趕拍這套「盜璽」，原因下一套新片，也計劃在短期內開鏡，故馬不停蹄。

日昨，朱牧拍這套片期間，忽傳喜訊，乃友好致電朱牧道賀，太座誕一男孩，體重逾七磅，母子均安。

當場，王天林、趙雷等，向朱牧道賀之餘，王天林還特提前放走朱牧以慰妻。

朱牧這次來港投國泰，可以說是一切順利了，工作上一切理想，生活也安淡下來，難怪他做人的作風，也改變了，可以預料以後，他在國泰，更忙。

馮輔

傻兵嬉春 建國故事

（三）在他們駐守不遠處，有阿拉伯酋長，對他們甚為不滿，經常帶着手下，和他們作對，而每次都是有驚無險，引出不少笑話。

夏日初戀 建環故事

㈠夏日，江虹、周萱、李琳琳三姊妹，隨父母開了老爺車赴海邊別墅渡假，老爺車中途「死火」，少年秦祥林路經其地，幫忙推車，江虹見之即生好感。

少年金川、陳浩在海灘作浴，琳琳無意破壞，彼此惹起口角，秦祥林過來解圍。

刊登廣告撥電話七三〇七〇八接洽

東樂 金華 金陵 金國 寶聲
七彩闊幕 下期
盛華出品 大聯映 社會奇情 描繪人生 國語巨片
張美瑤 張冲 主演
深刻描繪愛情魔力 不可思議純真人性

狼與天使
商台十點半播講故事

快樂
34天 仕高公司發行
全部七彩
愛的世界
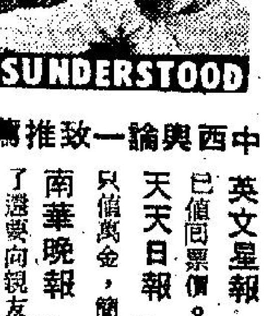
MISUNDERSTOOD
最後四天 片期關係 決不展期！
中西輿論一致推薦
英文星報：祇看飾演被誤解兒子的那童角的演技，經已值回票價。
天天日報：「愛的世界」給予劇家們的寶貴獻禮，何只値萬金，簡直是無價寶。
南華晚報：「愛的世界」眞是一部値得一看再看，看了還要向親友推薦的電影！

東方·金冠·金門
第二十天！東方五場
金門時間：2.45 5.45 7.45 9.45
最新武器 飛遁天地
香艷鏡頭 大胆激底！

新都·民樂·麗華·仙樂·麗都
即映國泰青春趣艷喜劇
江虹 李琳琳 金川 陳浩
七彩 夏日初戀
三個姊妹含苞競放 大姊密寶 二姊大胆 笑話百出

樂聲·新聲·華國·大華·國寶·總統·東城·快樂·東方
快樂 最後四天 愛的世界 全世界影人一致推薦
東城 今天續映 2.30 5.20 7.30 9.40 聯美間諜巨片 鐵金剛勇破火箭嶺 七彩特藝 占士邦辛康納利
連日滿座！請早 國寶每日五場
蘭克瘋狂招笑七彩喜劇 嬉春人馬原班上陣
傻兵嬉春
烏龍兵團 百笑出料 風流淑女 春色無邊
滿
霍士公司七彩鉅片 法蘭仙納杜拉 繼虎膽龍威後傑作
大偵探

港九首輪影院聯合廣告

東樂·新華·豪華·利舞臺·樂宮·麗聲·皇后·皇都
第九天映：環球皇牌
卻德格拉斯·施娃娃歌仙娜
兩大紅星香艷刺激傑作
七彩 風流保鑣
一個風流鑣 一個風流婦 一段風流韻事
部部都是你滿足的電影
兩院今天五場放映
美國七大彩藝製片 桃麗絲黛主演
春眠不覺曉
黑夜摸索·妙事連篇
利舞台明早 傻大姐偷情
今天五場 聯美七彩巨片
每院早十點半二場
男女主角演出妙 導演功夫很出色！
畢業生
連日滿座
大華發行 背景壯大 文藝巨片
鹽女

立法議員黃宣平談本港教育
本港應設牙科學校 實行免費小學教育

【本報訊】立法局議員黃宣平贊成本港設立牙科學校，以解決牙醫荒。黃氏稱，本港極缺乏合格之牙醫，因而牙科服務對龐大之人口遠離足夠之程度。渠建議香港大學醫科應擴充，包括牙科系。

黃氏並不支持香港中文大學另辦醫科，且此舉需動用龐大公款與維持費。

黃氏謂，香港大學每年培養醫科畢業生之數目，在英聯邦列為第三位。吾人應該及能夠予以擴充，增加每年畢業人數，以應需求。

黃氏贊成本港實行免費小學教育。渠指義務小學教育與強迫教育不同。渠贊成對無能力者予以免費學位。另一方面，渠認為，基于香港社會情況，不能強迫家長送兒童入學。渠透露：「吾人之工作，在一九七〇年底之前最少增加十五萬個學位。」

糧食亦踏進季節性旺月
白米市久疲復甦
預料本月價格明顯回升

市場漫步（卜算子）

香港天氣已是初涼的時候，除了衣料百貨開始暢銷之外，糧食亦踏入季節性的旺月，存倉的米糧逐漸疏導，據米業人士估計，現在存倉米糧總量已降至十萬噸左右，在七月底存倉總量尚有十一萬一千六百噸，顯示八月份米糧銷量比七月份顯著增加。

近週來米市特別暢銷，米供應門市亦相應增加，米商生意增加，除了天氣初涼，轉入食米之外，又因為市場傳說大陸米輸港驟告減少，有人說最近粵省已發生糧荒，大陸米今後短期內可能不會有大量運來。亦有人說今年第三季大陸米的入口額已經到齊，九月份即使有運來也是第四季先輸入的米額。故此現在大陸米存倉已經顯著減少，入口米商開盤售出的大陸米，表面看來，價格雖然未有提高，但實際上每担提高了一元五角至二元，因為近週沽出的大陸米，都是米質變舊或是蟲蛀的，入口米商仍然照早一陣售出米質較為新鮮的大陸米同一價格，奇怪的是，二盆拆家對於這些品質陳舊的大陸米竟爭先恐後的購入，莫非是認定今後短期內大陸暫沒有運來，或是運到的數量銳減。

米業人士預料九月份米價將有明顯的回升，因為大陸米供應減少，其他地區的食米銷量自然增加，現在美國米與墨西哥米輸港都沒有化算，入口米商對於第四季進口的食米，亦未考慮向美國、墨西哥及其他遠程地區訂購。雖然供應香港的食米，仍以泰國米為主力，但現在泰國的新訂價，百分百的三級大米C．I．F每噸八十六鎊半，到達香港，加上起卸入倉及其他費用，每担成本約達八十元，但現在入口米商售出的泰國新米每担祇為八十一元，泰國上米碌每噸訂價六十六鎊，到達香港，加上起卸入倉及其他費用，每担成本約達六十五元，但現在入口米商售出的泰國上米碌每担祇為六十二元八角，顯然是泰國大米售價不過稍為高過成本水平，米碌售價則低過成本，入口米商對於訂購泰國米也是相當困難。

事實上，香港米市由三月份開始趨淡，七月份淡勢最為慘烈，八月份米市雖然有些轉機，但入口米商售出的泰國米，美國米，墨西哥米，柬埔寨米都是一直遭受虧本的痛苦，據估計，入口米商自三月至現在，售出的食米每担平均虧蝕十元，換言之，過去六個月內入口米商售出食米總量約共十五萬噸，等於二百五十二萬担，虧蝕二千五百二十萬元，尚有存倉的食米，也有大部份是高價的，除非今後四個月內米價巨幅回升，否則存倉的食米售出價難抵回成本水平。

一般認為九月份米價作合理的調整回升，是有可能的，但不會有巨幅上升的態勢出現，因為現在存倉食米可以足夠供應三個多月的需要。雖然入口米商希望挽回頹勢，就是今後四個月，不過；今年全年的業務，大部份入口米商遭受重大的虧損，仍是無可避免。

住戶與寫字樓 昨分別被爆竊
兩宗共損失六千元

【本報訊】港島昨日下午先後發生兩宗盜竊案，計共有價值六千餘元之珠寶金飾被竊。兩宗竊案，警方俱在調查中。

首宗竊案發生於山村道十五號B座十二樓。竊賊於下午二時卅分至七時卅分一段時間中，乘屋主外出度週末時，潛入屋內大事搜索，計被竊有照相機一具及一批金飾，共值二千七百四十元。

次宗發生於中環德輔道中二十六號永安大廈一六〇二室。盜賊乘昨日週末寫字樓放假，於下午三時至五時三十分之一段時間內，趁室中無人，潛入屋內，把一批珠寶金飾竊去，該批失物計共價值四千零四十二元。

港九自由新聞界人士
隆重祝記者節
熱烈通過聲討俄共侵捷宣言

【本報訊】港九自由新聞界人士四百餘人，昨晚八時在新都酒樓舉行盛大叙餐聯歡，慶祝第廿五屆「九、一」記者節。餐會前全體熱烈通過「聲討俄共侵捷宣言」，並譴責大陸暴政。該餐會承台灣民生物產公司贈送金門高粱酒，及津津洋行贈送一萬「高峯」香烟供全體享用。

宣言說：「我們知道，共產極權國家最懼怕的是人民的不加擁護，而是一旦人民獲得了民主與自由。觀乎俄共紙嘲諷蔑俄的橫蠻動武，而未敢正視捷克的自由化運動，即是最好的說明，我們也不難了解，屈辱後的捷克政府所以擧命箝制與論取銷新聞自由，與今日中國大陸的天天厮殺，逃亡潮湧，浮屍漂海，都無一不是共產集團要貫澈專制和獨裁暴政的必然結果。

「我們是港九自由新聞界的一羣，今天集會紀念「九、一」記者節，緬懷捷克人民為爭取自由的犧牲奮鬥，除寄予無限敬佩和關切外，並對所有鐵幕國家爭取自由的人民願無保留地予以正義的支援，對國際共黨極權主義，一致聲罪致討。」

數逾百萬學生 下週先後上課
左校約有學生二萬人

【本報訊】數逾一百萬之學生，將於下週分別上課，結束漫長之暑假。二千四百八十九間公立、補助及私立學校頃已準備就緒，以備秋季始業。與此同時，大約二萬左右學童，則到三十二間左派學校受教育。

日來，港九各書店及文具店均生意旺盛，有等書店生意，比去年多百分之三十。而縫製校服之商店，亦曾見暢旺。巴士、電車、火車、小輪及甚至汽車等一切公共交通，又將再度出現擠迫。

本港兒童，大多數於四五歲開始接受教育，目前約有八六、四二一名，就讀於幼稚園，估計有一一、一六九名在左派學校。小學生約有六九六、一七六名，中學生二三一五、七四名，其中一年級約佔六萬名。左派學校則約有四、九四三名。

旅遊業之花！
「旅遊小姐」做些什麼工作？

【本報特寫】如果說，旅遊事業是一項無烟工業的話，那末「旅遊小姐」可算是最美麗溫柔的「女工」了！

本港之旅遊事業日益繁榮，去年一整年內，來自世界各地的遊客多達五十二萬七千三百餘名，其中經由「旅遊小姐」招待的，數以十萬計，為本港市面增進不少繁榮。

不要小看嬌滴滴的旅遊小姐，她們除了需要儀容端正、溫柔嫻淑外，最少還要懂得三國語言，對本港的風光、名勝掌故、街道等更要背得滾瓜爛熟，方才可以勝任為外地旅客嚮導之工作。

「旅遊小姐」──這門七十二行以外的職業，可能相當奇特，工作時間內，只需負責陪伴顧客去遊玩，包括郊遊、逛公司購物，上夜總會跳舞，上館子吃喝等，所以，一位出色的「旅遊小姐」，應該擅長於跳舞、騎馬、游泳、打保齡球、高爾夫球等一切遊藝玩意。

不過，不要以為這是一項輕鬆自在的工作，有時，她們也會遇到很多不能為外人道之煩惱和困難的。

本報記者曾訪問一位熟識旅遊小姐情形年輕貌美的黃冰琪小姐詢問她們的工作情況。

黃小姐談，旅遊小姐經驗中有苦亦有樂。她表示：每天接觸到不少來自世界各地的人，譬談或寡言的，活潑或好靜的，其中，也不乏博學多聞之士，和他們交往暢談，勝於讀書上課。

寫意的，雖然，盡量使遊客在香港能得到歡愉，是她的職責，但是，有時總不免會感到厭倦，多數的旅客，都斯文有禮，不會提出不合理的要求，但是間中她也會遭遇些少困難，但，她都會技巧地加以解決。如遊客喝酒鬧事的，她會請餐廳內之侍應生幫忙送他回酒店，又或者遇到服務時間已過，而顧客不讓她離去時，她很禮貌的向他們解釋她之服務時間之外，如果希望再要她陪伴的話，就請再向服務社光顧，應付上述之麻煩，她都以為開罪顧客不原則，因其服務宗旨是顧客至上的。

旅遊小姐的年齡，通常由十九歲至二十五歲，身高起碼五呎四吋，體重由一百磅至一百一十七磅為宜，在開始服務前，需要經過嚴格訓練，包括儀態、化粧、服裝及社交常識、本港風光、各國風俗習慣認識等課程。

其他各門工業，要招徠顧客時，需要先展示產品之「貨辦」，旅遊業也一樣，不過，所不同的是，所展示給顧客的，不是產品的「貨辦」，而是工作人員的玉照和特長等資料。該等資料，存放於旅遊服務社的辦事處內，一位遊客如要僱用一位嚮導遊伴時，通常先以電話和旅遊服務社聯絡，然後再親臨寫字樓內，從資料中挑選適合自己心意的「旅遊小姐」，一，服務時間則由晨早九時至凌晨二時。

無可否認，在促進本港旅遊業繁榮過程中，「旅遊小姐」之功不可抹煞。可是，本港市民在享受成果之餘，有多少人會想到在默默工作的「旅遊小姐」？

圖為美麗而熟識旅遊小姐情形之黃冰琪小姐。

論政府獎券
應該每星期開獎一次

晚唱（夏灣月）

政府彩票昨日攪珠開彩，頭獎之獎金八十幾萬，為本年度政府獎券之最高派彩額。

從銷數日多，獎金日高，証明香港各界人士對政府彩票日漸歡迎，如果繼續開落去，自然會得更多人擁護，銷數更多，屆時，頭獎派彩過百萬亦唔出奇也。但係可惜本年度之政府獎券，昨日開獎之後，就一聲「拜拜」，要明年度至有交易。

政府獎券之所以「拜拜」者，因為香港之賽馬季將臨，開始賽馬之後就有馬票，所以，政府獎券暫時借歪。

老夏現在覺得政府獎券，毋需借歪，即係不必停辦，可以繼續開落去，馬票有馬票開，獎券有獎券開，雙軌並行，你唔使避我，我唔使避你。

何以見得政府獎券可以開落去？原因係香港賭仔多，生意唔憂做也。

買獎券、買馬票，算唔算賭仔？老夏唔答，各位都識答。凡係博彩都算賭博，所以，買張獎券或者買張馬票都算係賭仔，政府獎券銷數日多，便係賭仔日多之鐵証。

香港咁多賭仔，合法賭博又不多，賭外圍狗算犯法，有人提議香港開跑狗，又被一批人士擺出道貌岸然之態度，大罵賭博之害有如洪水猛獸，睇來香港跑狗未必開得成，因為有一批「衛道之士」一頂住也。

如果政府獎券繼續開落去，與馬票一齊發售，輪流攪珠開彩，實行一花發兩枝，則賭仔有得賭，唔使咁吊賭瘾焉。

長期開政府獎券，冇錯係長期開合法賭博，但係那些自稱為「衛道之士」，一定唔敢板起面孔大罵「洪水猛獸」，其他趁熱鬧、人地嗡佢又嗡之徒，則更加唔敢出聲也。既然有人反對，則政府彩票就可以長期開落去，成年唔休息，一星期開一次又點話。

如果政府獎券，一星期開一次，大馬票則三個月開一次，使香港之賭仔有得賭，則外圍狗馬或者冇咁猖狂都唔定，到時大家將賭外圍狗之錢去賭獎券，既合法，中正獎又可以做小富翁，皆大歡喜之事也。

老夏相信，反對香港跑狗之人士，一定唔會反對政府獎券每星期開一次，一定唔會斥為係洪水猛獸，如果佢地係名流，可能會自告奮勇爭住去攪珠，以名流身份，代替被聘請去攪珠之女明星焉。

瑞昌西藥行 何耿中考察後回港

【本報訊】香港瑞昌西藥行有限公司經理何耿中，一般經營中西藥品，並自設藥廠，出產鷹鷗牌各種良藥，此外更總代理不少世界名藥，如非洲海底椰止咳露及英國寶廉士藥廠，兜安氏藥廠出品之各種著名藥品，該兩廠之出品早已暢銷世界各地，婦孺皆知，為了配合其日益發展之業務需要，廠方曾邀請世界各地代理商舉行業務會議，瑞昌西藥行董事長何耿中氏應邀於六月初，首程赴會，會後並暢遊世界各地，歷時兩個半月，然後由羅馬直飛星架坡，在此居留一星期，期內得到同業親友熱烈歡迎招待，後由星洲、前往馬來西亞各埠，拜訪同業友好。據稱：該行出品鷹鷗牌良藥如立止牙痛水，眼藥水等皮膚白藥膏，亦已風行各地六十餘年，特別是東南亞一帶，飲譽極隆，何耿中氏在馬來西亞居留一週後，直飛泰國，繼續作業務考察，在泰國又受到各同業友好到機場熱烈歡迎及招待，昨已由泰國乘泛美航機飛返本港，接機者有該行全體董事及各部門高級職員和同業親友等百餘人。

泛太平洋復康會議
明日開始舉行
港督主持開幕儀式

【本報訊】規模空前龐大之「第四屆泛太平洋復康會議」，將於明日開始在本港大會堂及希爾頓酒店舉行，由港督主持開幕儀式。該會議為期一週，與會者世界各地三十餘國之專家及熱心人士共達千餘名，商討有關各種傷殘者復康問題。

中山圖書館 本年內開放

【本報訊】本港惟一私人設立之中山圖書館，近在編整藏書目分類中，且已定於今年內開放，該館擬藏書二十萬册，計分：一、國父遺教。二、自然科學。三、文學。四、歷史。五、地理。六、工業工藝。七、美術。八、音樂詩歌。九、機械電器工程。十、物理化學。十一、中國古籍。十二、電影戲劇等。其藏書要旨，為摒絕一切政治宣傳書刊，而專門致力於科學文化教育之發展。中山圖書館，位於荃灣青山道十咪之香港文化園中，現有舘舍面積佔地五千平方尺，旁附園地五千平方尺。該香港文化園，純為促進文化教育而建設，任由市民參觀遊覽，不收入場券。而中山圖書館，即為該園力創辦公衆事業之一，一切建設經費，全由香港文化園獨自負責，無假向外募款。

金牌煙首期獎券開獎
繪辦第二期金牌獎券

【本報訊】美國金牌香烟第一期金牌獎券，昨午在大會堂攪珠開獎，並邀請太平洋行經理孫秉樞，大律師陳子鈞，太平紳士周理炳，先施公司經理歐炳光，天日報社社長韋基舜，占美洋行董事長徐卓球等監督攪珠。頭獎號碼為零一三一一九，獲獎先施公司禮券一萬元。二獎一三一一九（中順序末尾五個字者），可得利時牌廿三吋電視機一座及雷達絲馬型，男庄及女庄手錶各一個，三獎（順序全中末尾四個號碼）各獎利時牌五呎雪櫃一個及雷達絲馬型男庄或女庄手錶一個，入圍獎（順序全中末尾三個號碼）各獎美國金牌香烟拾包，是期獎品總值超過五萬元，中獎者可憑中獎獎券及身份證，到萬宜大廈五一四室勝利廣告公司領獎（一九六八年年底截止，逾期無效），如有垂詢，請撥電話：H二三七五二七二、H二三〇六五八、H二三一九八八當可獲解答。又美國金牌香烟繼續舉辦第二期「金牌獎券」，獎品比第一期更豐富，增加星辰表三百個，總值逾六萬元，開獎日期縮短，定於十月卅一日上午十時在大會堂攪珠。

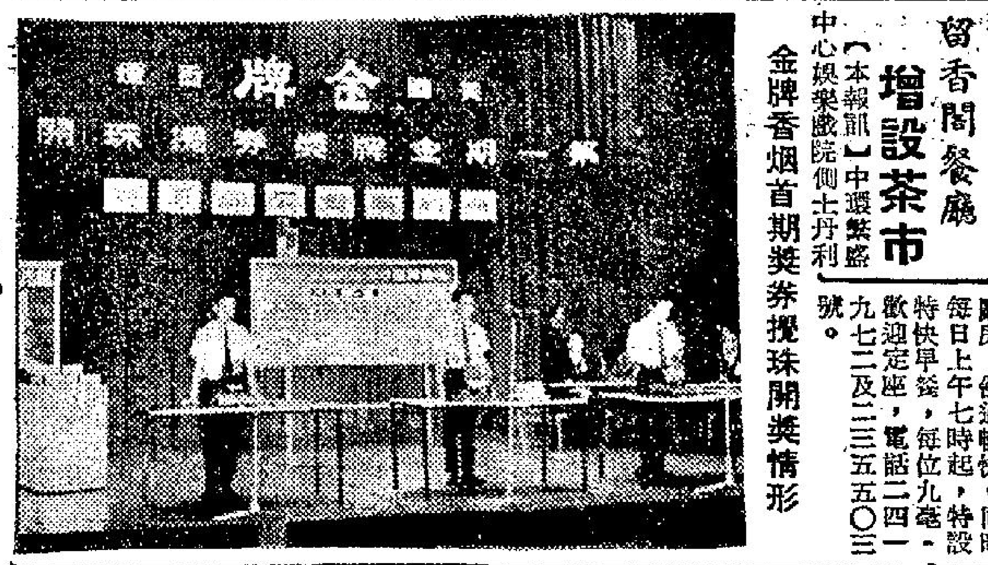

金牌香烟首期獎券攪珠開獎情形

留香閣餐廳 增設茶市

【本報訊】中環繁盛中心娛樂戲院側士丹利街十號何東大廈留香閣餐廳，係由酒樓餐廳經驗豐富巨子黃英俊等原日蘭香閣主持人所主理，自上月十六日起開業以來，得着新知舊雨踴躍賜顧，業務甚形興盛，其出品精益求精，大受顧客老友所讚許。該餐廳為適應顧客需求，特由今日起，增設午茶市，羊城美點，茶價每位三毫，點心七毫，全日供應。並設雀局小菜，經濟實惠，華麗廳房，舒適暢快。同時每日上午七時起，特設特快早餐，每位九毫，歡迎定座，電話二四一九七二及二三五五〇三號。

翠瑩近著 魔鬼佳人 再版面世

翠瑩小姐近著社會奇情文藝小說「魔鬼佳人」，情節奕出，哀艷動人，故該書即為香港廣播電台採選改編為長篇廣播劇本，開刻在連續中；下月可公開播出，且該書自出版以來，深為讀者喜愛，不久旋告售罄，環球出版社有見及此，即趕行再版，頃再版昨已面世，全書二四二頁，每册仍售二元四角，香港新街七九號環球書報社發行，各大書局均有代售，或致電話：七八一五二二四翠瑩公司，預約郵寄八折優待。

加典時裝表演 定期在港舉行

【本報訊】世界著名的法國時裝設計專家比亞加典將來港，定本月十六日在希爾頓酒店，首次在港舉行時裝表演，以展出其設計突出的新款時裝。

時裝表演於七時半開始，除時裝表演，還有雞尾酒會及豐富晚餐，所有的收入，將撥捐大口環兒童康復院及協康會，屆時，港督戴麟趾爵士將蒞臨參觀時裝表演。

時裝表演餐券可向希爾頓酒店，謀得利琴行及香港上海滙豐銀行大廈四零一室定座。

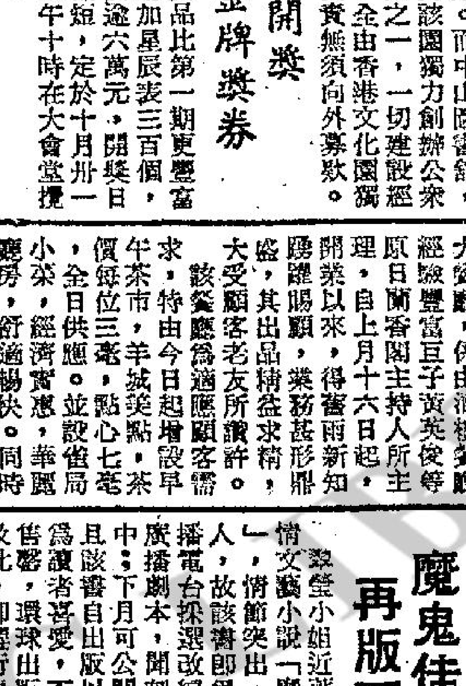

比亞加典設計的時裝

美元衛冕戰另一回合

本報記者黃劍恒

【本報特稿】一九三四年一月卅一日（星期三），美國羅斯福總統毅然將黃金官價，由二〇．六七美元一安士，提高至卅五美元一安士，一下子，卽提高了一四．三三美元一安士。

在未提高黃金官價之前，由一八七九至一九三一年，半個世紀期間，國際黃金價，向屬安定，直至一九二九年代，美國經濟大恐慌，美國與西歐各國民間，紛紛拋出紙幣，瘋狂搶購黃金，驅至美國諾克斯堡的藏黃源源外流，聯邦儲備金，幾陷於枯竭，一九三三年，美國國會迫得立法禁止美國人民購藏黃金，美國黃金潮，於是，才被消弭。

到了一九三四年一月卅一日，才有偉略的美國總統羅斯福，有鑒於美元之必須予以穩定，作為美元未來的得以繼續稱霸，才有第一次提高黃金官價之舉。這時距今卅五年（由一九三四年一月卅一日至一九六八年三月卅一日為止），美元得以維護國際貨幣首席地位，欲夫人之力不及此。

在實施雙價制後的黃金市，一九六八年十一月十八日（本年），禍延美英鎊貶值而後，五月廿四日，美聯社電訊，卸已有所報導，謂紐約黃金自由的黃金牌價，有一家公司已掛牌四一．七五美元了，另一家公司，又掛牌四一．八五美元了，這與一九二九年美國民間的黃金搶購，該屬不約而合，至少有點是相似。

美元在內外交困中，美政府對其保衛的各項措施，實在仍缺乏了一項全面性的明確戰畧，瑣瑣碎碎的，東挪西補的，既迫使南非明盤賣金，又須彌補貿易赤字，藥方忽聞愈多，黃金價格，迄無安定之一日，暫時性之雙價制，祇能給人以一個頭痛醫頭的印象，黃金自由市的變價制，也帶來了不同地區的美元雙價制，官價黃金與美元自四月一日始，實際已成為有價無市，官價黃金，已沒有了CONVERTIBILITY的可能性。香港大學教授夏偉濟說得好：現行國際金融儲備制度，並不健全，亟應改善，並引述了一位經濟專家的意見說：需要一個定量的國際貨幣，來應付世界商業上的實際需要，而且，能夠從容不迫地，應付任何金融及幣制地位的變故（一九六八年四月二十六日，散見香港各中文報章）。

法國是屬意於國際貨幣改良的，他對現行的金滙兌本位制，近年卽極端表示不滿。

現在，雙價制行之五個多月了，美元地位如何？祇看南非不甘明盤賣金，美不肯提高黃金官價，甚至在民主黨和共和黨競選總統的選羅白熱戰中，兩黨都未敢觸發到這個舉世關心的貨幣與黃金互相連繫的問題，由此，約擬可以見到，美國兩黨仍對「黃金」問題，未敢作一個全面計劃的籌訂，而國際貨幣專家們，固仍企待此一個美元衛冕戰另一回合的開始。

寫到這裡，附帶概括地講：什麼是「金滙兌本位制」「金滙兌本位制」，亦被慣稱為「虛金本位制」，在這制度下，任何中央銀行的紙幣，都不能直接兌換黃金，祇能，兌換為外國貨幣（外國貨幣，實際多限於美元與英鎊）。

採用金滙兌本位制的國家，一般把本國貨幣，同一個金本位國的貨幣制度保持密切聯系，規定本國貨幣，同該金本位貨幣的固定比價，並在該國存放大量外滙基金，以備隨時出售外滙。

採用金滙兌本位制的國家或地區，是一種附庸的貨幣制度。財政金融上，受制於與其聯系的國家，所以，在本質上，法國以為：「現行制度是不公平的，今後巴再行不通，長時間仍執行虛金本位制，是頭人以難堪」云云。換句話說，美元衛冕戰另一個回合，正好是：如何去繼續執行「金滙兌本位制」，使其能永行之而不替！

八月份金融性商品市價

項目	最高價	最低價	差幅
K金	三〇三．五〇（廿一日）	二九三（九日）	一〇．五〇
期鈔	六．一〇五（卅—卅一日）	六．〇八一二五（八日）	〇．〇二三七五
大鈔	六．一〇五（卅—卅一日）	六．〇八二五（八日）	〇．〇二二五
細鈔	六．一〇五（卅—卅一日）	六．〇八一二五（八日）	〇．〇二三七五
日元	一六四（三日）	一六一．六二五（卅—卅一日）	二．三七五
美電	六．一二二五（卅一日）	六．〇九五（八日）	〇．〇二七五
告老士	二．三九五〇（八日）	二．三八三六（卅一日）	〇．〇一一四
轉讓鎊	二．三九四九（一、八日）	二．三八三五（卅一日）	〇．〇一一四
倫敦金	四〇（廿三日）	三八．四五（九日）	一．五五
貝魯特	四三．六八（九日）	三九（十二、十三日）	四．六八
瑞士	三九．七五（廿二日）	三八．六二（二、九日）	一．一三
	四〇．〇〇（廿二日）	三八．七五（二、九日）	一．二五
巴黎	四五．二八（廿二日）	四三．〇〇（十二日）	二．二八

八月份，K金市去息共一二．五〇元（每十両計），上牌現貨交收共二八．三五〇両，倫敦金價係跟巴黎市趨好（下旬而言），貝魯特金市，係有香港客捧場，鎊紙廿一日起跌破二．三九關，一路縮至二．三八三六，及二．三八三五（卅一日），散家好友龔碼槳，否則，差幅當不止一．五〇。（恒）

1968年新馬典

董平

（七七）

溫莎 MINDSOR

深棗色，雌性，三歲，高十四掌三，現隸林賢亮馬房，馬主：李純華，本季報名四次大3上陣三次，各賽俱落第。暑後暫編B班。

……試跑情形……

日期	路程	分段時間			總時間	騎者
4/1	半哩	31	30．1		1．01．1	助
9/1	半哩	33	31．1		1．04．1	助
18/1	半哩	33．3	31．2		1．05	邱
25/1	半哩	30．4	30		1．00．4	邱
29/1	半哩	31．1	29．1		1．00．2	邱
4/2	半哩	33	29．2		1．02．2	邱
8/2	半哩	30	29．2		．59．2	邱
11/2	半哩	30	29．2		．59．3	助
14/2	半哩	29．2	29		．58．2	邱
17/2	半哩	31	31		1．02	邱
21/2	六化郎	33	34	34．3	1．41．3	邱
24/2	六化郎	32	31．1	32．4	1．36	助
29/2	半哩	31	31		1．02	邱
	（註）三月二日出賽六化郎四十碼落第。					
7/3	半哩	29	29		．58	邱
	（註）三月九日出賽半哩一七〇碼落第。					
16/3	六化郎	31	31．1	32．2	1．34．3	邱
27/3	半哩	33	31．3		1．04．3	助
31/3	半哩	33	31		1．04	助
3/4	半哩	33	31		1．04	助
6/4	半哩	31	30．3		1．01．3	助
9/4	半哩	30	29．2		．59．2	仁
12/4	一段	28			28	邱
	（註）四月十三日出賽半哩一七〇碼落第。					

……操練簡評……

第一季內未嘗試長程，故耐力未訓練得好。

短程試跑，亦僅有半哩操出水準。六化郎操得太少，且看三月十六日操的一課，前半哩開得並不快，末段竟亦轉慢，是耐力尚不够支持半哩以上快速，亦即未到可以競賽之水準。

分類廣告

啟事

領帛金 內子張英在香港防癆會逝世蒙西環街坊會即發第三組第157次帛金一千零四十元 黎成啓

領帛金 家父鄭起倫在東華醫院逝世蒙西環街坊會即發第三組第156次帛金一千〇四十元 鄭漢南啓

領帛金 家翁楊廷棟在法國醫院逝世蒙西環街坊會即發第三組第155次帛金一千〇四十元 李倪卿啓

領帛金 家父梁綿寬在廣華醫院逝世蒙西環街坊會即發第三組第154次帛金一千〇四十元 梁勝啓

領帛金 先夫趙錢逝世蒙西環街坊會即發第三組第153次帛金一千〇四十元 西區第三街92四樓 梁芳啓

領帛金 家母范嫺紅在廣華醫院逝世蒙西環街坊會即發第二組第218次帛金一千〇四十元 陳振華啓

領帛金 表叔郭禮福逝世蒙西環街坊會即發第二組第二一七次帛金一千〇四十元 九龍窩打老道余棠大廈13樓G座 盧根樹啓

領帛金 岳母林四在大口環護養院逝世蒙西環街坊會即發第二組第216次帛金一千〇四十元 林修崙啓

領帛金 家母郭金在廣華醫院逝世蒙西環街坊會即發第一組第315次帛金一千〇四十元 黃衍庭啓

領帛金 家母郭煥在東華醫院逝世蒙西環街坊會即發第一組第314次帛金一千〇四十元 郝開啓

鳴謝港九風電鉗同業公會有限公司
家父鍾全合於七月廿七日逝世蒙發給福利部第784次帛金一千元正 梁榮
祖母梁妹於八月一日逝世蒙發給福利部第785次帛金一千元正 王木
伯父李德於八月二日逝世蒙發給福利部第786次帛金一千元正 李永雄
家母程月卿於八月七日逝世蒙發給福利部第787次帛金一千元正 何子光
伯公陳東福於八月十一日逝世蒙發給福利部第788次帛金一千元正 陳容娣
家母謝美於八月十八日逝世蒙發給福利部第789次帛金一千元正 陳妹
家母麥與於八月廿日逝世蒙發給福利部第790次帛金一千元正 羅堯
家父李容於八月廿六日逝世蒙發給福利部第791次帛金一千元正 李深冰

鳴謝 香港福利公司
地址：旺角甘棠街87號二樓K座（近旺角碼頭）同人等親屬生前加入為該公司福利組組員現蒙世棠照章發給福壽金殁存均感謹此鳴謝
A006 吳亞娥逝養和醫院 荷李活道200號 力俊楊謝
625 石一逝東華東醫院 營盤街八號二樓B 鄭金好
268 鍾亞三病逝廣華醫院 新界青龍頭村 馮連滿謝
396 楊凱麟病逝廣華醫院 慶地道16號七樓G 楊觀祐
917 梁宜帶逝青山醫院 青山碼頭機動船陳根謝
173 歐全病逝大澳方便所 甘芳街13三樓周玉堂
919 蕭妹病逝廣華醫院 福華街185號二樓 鄭洪謝
849 鄭歡逝元朗博愛醫院 水門頭村木屋梁容謝
660 陳幼卿病逝廣華醫院 黃大仙18座120號2樓 岑妹謝
109 鄭二逝長洲方便醫院 長洲大新街16號二樓 馮富謝

香港羣益老人互助會聯合謝
會址：旺角甘棠街37號三樓K座（旺角碼頭對面）電話833195
同人等親眷生前加入該會為會員今棄世蒙照章發給帛金如儀致祭及各會友送殯足見該會辦事敏捷殁存均感謹此聯合鳴謝
241 容娥逝東華醫院 耀街13號七樓容秀潔謝
482 邱東逝寓所 譚公道99號八樓李智慧謝
863 梁伍敬逝寓所 慈雲山42座118號蔡煥光謝
113 黎漢逝廣華院 東頭村18座665號何近英謝
201 盧當逝寓所 大磡村
565 偷二逝方便所 大澳永樂村3號石屋周根謝
845 梁深逝明愛醫院 東頭村22座553室黃培謝
175 楊凱麟逝廣華院 花園街212號三樓楊觀祐
1289 胡玉逝廣華醫院 中榮樓14樓11號黃有謝
1583 歐全逝方便所 大澳永安街100號郭筱珍謝
1104 梁宜帶逝青山 鴨頭機動帆船陳根謝
2058 黃仙逝西貢寓所 西貢正街黃金謝
26 謝玉清逝法國院 西洋菜街181A九樓嚴惠芳
764 鄭歡逝博愛醫院 元朗合成街14號梁容謝
35 李榮逝廣華院 石硤尾C座三樓87李志雄謝

領帛金 家翁黃德民在瑪麗醫院逝世蒙西環街坊會即發第一組第313次帛金一千〇四十元 盧汝然啓

領帛金 表姊方卿在香港仔安老院逝世蒙西環街坊會即發第一組第312次帛金一千〇四十元 嚴桂馨啓

領帛金 表姊陳秋香在依利沙白醫院逝世蒙西環街坊會即發第一組第311次帛金一千零四十元 彭淑貞

鳴謝 合衆公司
同人等之親屬生前加入為合衆公司福壽組組員現巳去世蒙該公司照章發給福壽金殁存均感謹此致謝
998A 母吳亞金逝養和醫院 渣華街154號4樓 李漢良
872A 祖母梁六逝寓所 彩虹村白雲樓1909號19樓 王鈕
362A 母馬貴逝寓所 灣仔醫街四號二樓 梁麗英
147 母黎蓮逝伊利沙伯醫院 蘇屋村櫻桃樓8樓 簡寶華
1178 叔黃生逝廣華醫院 深水埗鴨寮街23號三樓 黃關錫
1027 師姐釋德能逝寓所 大澳永安街14號 張炳麟
508A 伯母伍歡逝廣華醫院 窩打老道3C號地下 歐坤
687 家姑梁貴逝寓所 西貢對面海村石屋 袁亞蓮
403A 父葉聯逝瑪麗醫院 西環士美非路3016地 梁偉明
449B 姑母蘇長勤逝廣華醫院 灣仔洛克道466 蘇瑞英
363A 姑婆陳伍逝伊利沙伯醫院 牛頭角新區三座13樓1242號 陳明通
572B 舅父黎漸逝廣華醫院 漆咸道276號4樓 黎容

醫藥

祖傳中醫 岑國良 方專醫

耳鼻喉尿痛

痛濃耳鳴・鼻塞涕血・喉症保証速愈

小便流利 保証一流 根治白濁

彭葉三元 以上各症 免費檢驗

尚有分類廣告刊在第五六頁

香港地

酒帘無知少女的陷阱

很多家境窮的女孩子，告訴父母去工廠當夜班，其實給色情販子拖落火坑……

叔台

父母因家庭環境貧窮，要年輕的女兒到工廠去，以彌補家計，你們曾否有親到工廠去調查過，看看她們是否眞的在那裡工作？我向你們提出這個疑問，是有感於近來酒帘裡很多年青舞女，都是瞞着父母家長，偷偷摸摸幹其色情勾當，如果她們對你們說工廠是開下午班的話，則更要提高警惕，因爲這個時間正是酒帘營業的時間！

一個初出來想謀事的少女，閱歷未深，不知世途奸險，抵不住色情販子諸般利誘，很容易在不知不覺中誤入歧途。一些報紙的分類廣告欄，很多酒帘刋出廣告，招請女侍應生，每月約有三四百元的收入，當她們去應徵時，大班推說女侍應生已額滿，跟着請她坐下斟酒，低聲對她說：「小姐！你不用灰心，女侍應生雖然額滿，但我們還招請很多伴客飲酒的女郎，入息比侍應生還多過一兩倍，如果你夠手段，一個月包有一千塊或多些的收入。假如你願做的話，明天下午三時可以開始上班。」在這優厚的條件下，無知的少女們又怎不上當呢。跳入了火坑，這才知幷不是陪客飲酒這麼簡單，而是和客人坐在一個黑暗的廂座裡，給對方大施輕薄。起初她不習慣，想不幹下去。大班這時又鼓其如簧之舌說：「小姐！怕甚麼呢，你陪他坐半個鐘頭，就有六元的收入，這些客人祇不過生壞雙手罷了，又不是向你作某種要求。廂座這樣黑暗，沒有人看見。」她還在猶疑未決中，目覩其他的酒帘女郎，個個笑哈哈的伴客坐檯，入息果然不俗，而自己一想到尋工不易，於是既來之則安之，繼續幹下去。她幹這行職業，當然不敢對父母言明，祇說是到工廠去，遂瞞她說要返下午班，這樣她天天的幹下去，卒至經不起色狼的甜言蜜語，或威迫利誘，以至把終身幸福無辜斷送。

像這樣遭遇的少女，年齡多在十六至十八歲。當然有些是自甘墮落的。據說在酒帘裡，最近還發現很多所謂「一晝女」。她們原是在學校攻讀的，暑期內她們因家庭環境不好，於是瞞着家長說去工廠工作，實則暗中到酒帘去出賣色相，希望幹一個短時期，找些金錢來買下學期的書籍和學費。

酒帘裡的舞女們穿着時髦服裝，已是公開的秘密，最近變本加厲，有若干酒帘還強迫她們要穿制服接客。所謂制服是用一種最薄的布料製成，款式像是迷你裙，掛在肩膊上的是兩條很幼的布帶，前便開胸處很低，裙腳僅在膝頭上約五六寸，被風捲起，整個下體和內褲暴露無遺。衛道之士看見，必曰吾不欲觀之矣！

中外

抗議

程章

敗家仔某，不務正業，作奸犯科，不一而足。一次，爲官府捉去，劓鼻。某不悔，再犯，又被逮。官府卒判割耳，縱之。無何，某又因罪，再上衙門。官以某怙惡不悛，盡豈大發，重判「宮刑」。某妻聞判，大呼「抗議」！並握某之「命根子」。曰：還是屬于我的，你無權割它！

水銀瀉地

階級分明

伊雲士

港島有間左仔報館，凡係中環收工搭車返東區者，都可以自車上見到呢間報館內死氣沉沉。但係各位所見到者，乃係二樓而已。個度係排字房，乃係工人執字粒之工場。如果以爲左仔之報館裏面咁水皮，就錯矣。

伊雲士曾經有一次上過去，搭電梯直上社長室。個社長係香港係非常出名者，伊雲士想先講吓佢個社長室係點樣，然後再揞吓佢個報館之俱樂部，以便好多唔知左仔內幕之人，睇查查以爲左仔乃係不分階級者，點知道佢地之階級分得最清楚。呢間社長室，裝有一副兩匹美國貨冷氣，一張×大姊之相，社長權左上角有×大姊之相，×大姊係該社長之「愛人」，×大姊係香港紅色之女人界，好出風頭者。社長室有兩個電話，一副對講機，總之通外面有一個編輯部，以及另外有兩個房間，隔離之電台系統……（中略）……但係中學生，係忠於社長，但係忠心之人去都個個向，每年都有十年新左仔，暑假社長個行酒會，一一到一套面皮。

係中環收工搭車返東區者，都可以自車上見到呢間報館內死氣沉沉。社長之用，以便社長招呼人客發，經理每日同時請個營業長做報告者，每日例牌要向社長得寵，因爲佢係同社長收租者。無咗呢份職之後，社長就對佢另眼相看矣，每月俾佢車馬費二百幾銀。社長話好過另外請人，因爲佢已經向報館領咗一份薪水，但本人唔駛出咁多也。六樓上面係報館之俱樂部，裏面滿鋪地氈，入俱樂部門口之時，

可以見到一輪八十五歲老人，見亦係毛澤東之一恩人之題字。以前重掛幅胡適之像，社長之靈並且親自題字者。但自從陶鑄被批評爲牛鬼蛇神之後，社長就吩咐人除咗佢落嚟矣。呢間俱樂部只係「高幹」可以入去，報館之「工友」一唔准入。但地要上多一層樓，行得咪冷氣者也。

乞食

百鍊鋼

畢自良爲一白領階級，慕一交際名雌，苦苦追求。名雌初則虛與委蛇，及後知自良本意，因曰：「我蛇歡場女子，銀紙掛帥，若年少有爲，家立室，盍當求諸淑女，何自苦乃爾？」自良仍不覺悟，口雖唯唯諾諾，心中殊不懌，立誓一嘗禁臠，始允罷手。

一夕，自良又約名雌相敘，名雌以身體不適拒之。自良打蛇隨棍上，聲稱造訪香閨慰病，名雌無法，始告以今夕家中宴客，未便款待。自良聞言，得一計。即趣名雌綉闥，覺樓內鳥燈黑火，不類宴客。自良力按鈴，女傭出應。問知來意，告以名雌正會客。自良堅要面相見，否則不去。女傭無法，入告名雌。名雌現身門內，請離去。自良睹名雌穿睡衣，透薄紗晚裝，已知所謂宴會之意，因以爲脅，名雌斥爲無賴，自良曰：然，我今乞食，不得不休！名雌無計，顧先由女傭招待至另一室，候客離去，始償所願。

自良大喜，因隨傭入一斗室，室極小，兩人肌膚恒相接，傭且殷勤獻酒食。三杯落肚，肌理勝雪，另具一番風韻。遂恣手足之慾，女傭但吃吃笑，自良不克恃，乃結合體緣。事畢，名雌突現身門外，披嬰衣，問是否願得餘，自良大慚，抱頭鼠竄！

枕邊小品

△女兒結婚後，生活覺得極愉快，時常寫信給母親，告訴她閨房中事。信中常有妙、妙之字句。母親看後，恐怕這個新過門的女兒會在說話時口疏，也用了「妙」字。於是在回信中寫着「不可言妙」四個字，意在警惕女兒。但女兒再復來信，裏寫着「妙不可言」幾字，母親看後，大嘆女兒失教！【進仁】

▷老張人老心花，雖年將耳順，仍不忘女色。最近爲博得異性青睞，不惜千金買了一具假髮，帶在禿頭之上。一日，老張街上見到一個女郎，不但貌美，而且身材性感過人。還不時回頭向老張露出挑逗的媚笑。老張認爲艷福飛來，全賴假髮之功，不禁心花怒放，決定「死跟」。行行重行行，女郎旋入一所女子美容院，老張忽有所悟，急忙却步。【天発】

× × ×

▷小丁看到一份報章小廣告，寫着「寂寞找我」，內文是一個地址，說明免費解決苦悶。小丁依址前去，足足被留着消磨了整個晚上，原來那裏是個牧師自設的傳道間，整晚替小丁講道理，「解悶」難，去時才差一個女教友相送，請他寂寞時再來。小丁悶一晚，才能經幾十多分鐘，大叫不化算。【科科】

▷潤少到一家理髮店裡去理髮。替他修甲的女郎長得非常漂亮，請她當晚和他一同去吃飯和看電影。「我不應該接受你的邀請」。女郎一派正經的說：「我已經結婚了」「和你的丈夫講一聲好了。」潤少替她出主意說：「我相信他一定不會介意。」「你自己問他好了，」女郎說：「他正在給你刮臉呢。」【海瀟】

賭冷門馬需要賽前多研究

過來人語

賭馬我有十不，已詳見上期本欄。十不賭是我認爲比較正常的賭法，應有若干彈性。典型大冷門之爆，往往在「十不賭」之內。但是大冷門畢竟少，不及半冷門機會多。如果你掘到一次大冷門便「撈午角尖」，專門想贏派彩三四百的馬，一季爆個三兩次，你扯下來還是得個輸。

大熱門馬派彩不及一倍的，我不賭，大冷門「冷到離譜」的，我也賭得極少。前者是不合算，派彩率違背我賭馬的原則。後者是機會實在太小，不宜「打水片」，每場浪費注碼，普通馬迷，帶個三兩百進馬場的，平均每場馬祇能玩個三二十、一二十，經不起注碼浪費或「每場賭」的辦法，應該忍手是贏錢的準的兩場下重注。」這句話，說起來容易做起來難。百分之八十的馬迷入馬場，總喜歡每場玩多少！你下了注碼，看起跑馬來才起勁，這是賭馬講娛樂性的重要關鍵。因爲這場馬的勝負與你的輸贏有關，才「吊精神」，不下注與你不相干，興緻便減。我賭馬賭了廿餘年，至今還做不到「忍手」的功夫。偶有忍手，則是在出馬太少太過單純的全熱門場合，熱門贏到不用，冷門看情勢爆不出，勉強自己「等」一場，看一場。

掘冷門，不應該胡亂揣，胡亂買，「靠撞」非賭馬之道。你預先要做好功夫，在研究上下功夫。如非「大熱門意外」造成的爆冷，若干「苦意待冷」之馬，常有蛛絲馬跡可尋！「馬在那裡尋？」（一）「一匹」馬的操練過程，（不止是報名前後的操練，甚至於要注意到前兩次競賽前的操練），一匹馬在程上的選擇，一匹馬在上幾次輪馬中的競賽過程，俱有重視的價值。你要又必須存入記憶，在入場前，在馬灣上對你自己看好而一般人不看好的馬，加多幾個？？號。而後注視電算機上的派彩率，衡量現場跳飛情勢，以及較上人的人事關連，放膽下注。

跑馬這件事，全世界都如此：「不是每場都跑眞馬，也不會每一場都不是眞馬」。眞眞假假馬有「心」也。跑眞車的「亂單」中有冷門，看上去不似眞單，則贏出的馬派彩最多二三十較獨贏，應知幕後人打算贏錢，不用求冷門，有信心下重注碼便得！幕後人估利的是「不會輸冤枉錢」，去磨去不致。

說，比你我清楚，換句話說：便是不會在「存心遊馬河」的馬上落注。賭馬人最不値得的是投注在一匹實力夠「殺」的馬上，馬有勁而「心一無意」，遊馬河歸來。

大致爆冷的因素有如下列：㈠短途馬操長途冒險搏長途，長途馬夠實力贏短途。㈡熱人熱馬負票多，潛伏待機之馬動殺機。㈢排班後未有表現之馬，實而不準，名氣不高，突如其來。㈣高班老馬降到有利班次，持質突圍。㈤熱門騎師騎「低質未盡」之馬，有計劃爆冷。㈥冷門騎師騎熱門騎師倒過兩次之馬，在你推我讓情況下贏出。㈦實力超班之馬太熱「唔去」，羣雄與起，各自爲政。㈧放頭馬放足，後上熱門馬自視太高，不敵。

出租女郎一生涯鼎盛

歐洲國家近年有一行鼎盛行業，是租賃女人。如果到巴黎去，身傍沒有女伴，大可以找一個這樣的佳麗，她不但可以帶你去遊山玩水，而且可遍遊巫山，此行業今年來幾乎一枝獨秀。

丙丁

到了倫敦，倘若是單身漢，在那些華麗的餐廳內，亦可物色女伴共進晚餐，代價不過是八美元，至於飯後，想再加什麼節目，大可作進一步的商量。此是英國式的租賃女郎。有些在倫敦出租的女郎，幷非本地的，而且從北歐物色的佳麗，經營此業的是極懂得生意門徑的。

賣皮肉，她們加入出租女郎的行列，不再留在「大鷄籠」內任由尋芳客選擇了。著名的「以縱中心」，現在竟出現有「空房」的現象，野鷄寧願去做出租女郎。

英國的出租女郎，用幾個姿態出現，第一種舊式的撈女手法，仍把自己的芳名，刋在廣告上，表示某某小姐「候教」，時間由上午至下午幾時，現在她們加入「出租」的行列，轉移了陣地，在餐室酒吧內活動，十多個坐在一起，與舞廳的情形無異，召上樓時的情形相似。

這種方法比較當娼安全，因爲英國已在一九六零年實施禁娼了，這些在上等食肆活動的出租女郎，都掛了「女侍」的名義，警方風化組無法抓她們的。

起初祇是在餐廳內伴飲及晚餐，但是可以一天或盡一週，成個「租賃」伴侶，遊客喜歡作任何享受均可。

這項出租女郎的生意，發展爲國際性質，有一間國際部設在倫敦的出租女人公司，在羅馬、巴黎、康城等地，均設有分支機構。辦事處，忙着處理代客物色適當女伴，甚至把女郎運到歐洲去。那些分支機構則把出租女郎，送到較名貴的酒店及餐廳去，展開「業務」。

一間出租女郎公司的職員說：「我們把這項生意稱爲自由企業，而且不會被人當作賣淫機關破獲，我們多數生意，發展到歐洲去，許多法國及意大利的濶佬是顧客」。

韓福瑞一二事

軍

美國現任副總統韓福瑞在民主黨總統候選人提名中，第一次投票就以一千七百六十票，壓倒他的對手麥卡錫和麥高文。將在今年十一月美國大選中，與共和黨總統候選人尼克遜「拗手瓜」。

有關韓福瑞的介紹，日來成爲報章熱門新聞，本文所述的，是韓氏一些過去已爲人忘懷的側面資料，使讀者對這位頗帶傳奇性的人物，有更深認識。

最爲人稱道的，是韓福瑞在一九五八年，當時克魯契夫正在高居克里姆林宮意氣風發時，他以參議員身份去會見這個不可一世的共黨國際大「頭頭」，在長談八小時中，克魯契夫曾經向他大拋浪頭，用手指觸及他的胸膛，大肆咆哮說：「蘇俄已經擁有越洲飛彈，能將彈頭送到達八千哩。」又說：「核子發展，已有小型氫彈。」當時柏林正成爲東西冷戰導火綫。克魯契夫跟着又聲大來嚇，指美國故意製造緊張，揚言蘇俄有大量坦克，「警告」美國如敢動武，蘇俄將用火箭報復。當時，韓福瑞面對這個梟雄的叫囂，祇輕輕鬆鬆的答一句：「我們不容易給人嚇倒，我們不會任何消息恨伏！」克魯碰了一個軟釘子，這才換轉話題，夸夸而談其它。

韓福瑞選總統搭檔，與共和黨高華德，米勒競選是屆美國總統時，韓福瑞的身家當一九六四年，祇有十七萬美元。成爲四個候選人中「最第一」個。事實上，韓氏一直家道不很好。經濟大恐慌時期，就因爲沒有錢，在大學第二年中途停學。踏入政途時，他已經結婚，有了兩個孩子，妻子又懷孕，一家人還在一個小房子裏。當了明尼波黎市長，才搬入一座客有像依的房子。當選參議員，遷居華府，所居的還是十六年前置下舊居。做了副總統之後，他基本收入，還是每年四萬三千美元的年俸，很不適合這總統的身份和款待賓客需要。因此詹森堅要政府供給他一座華麗官邸，韓氏對此毫不感到興趣。後經詹森再三相勸，以國家體面爲重，這才搬到新官邸去。

韓福瑞夫人出身寒微，父親是個售牛油鷄蛋商販。因此有克勤克儉美德，他愛好烹飪，經濟上自然困難，不知是否韓氏受到十足的「賢內助」。事務也有兩手。上屆民主黨大會在大西洋城舉行時，韓福瑞曾經戴上大司務帽子，大炸肉排，以款嘉賓。去年時也在一艘大輪船上，担任第三廚子工作包括「大餸」，出麵包煮咖啡。在這方面，這位副總統之子，也算「克紹箕裘」哩！

天下之大

珠

〇由一九三六至四〇年間，一本屬於聖路易市聯合道基督教堂的聖經，作了一次環球旅行。這本聖經的旅行方向，只許向東，那即是說：任何準備向東旅行的人，可接過那書，然後轉給另一位向東旅行的人，如是者在三年之中，經過三百一十五人之手，旅行二十一個國家，全程三萬哩。

△最廣泛的政治性集會相信是舉行於一八四三年八月五日的愛爾蘭的大蘭市，那天，愛爾蘭政治家奧干拿，要求與大英帝國脫離關係。參加集會者超過一百萬人，此數目相當於全愛爾蘭的家庭數目。

△在殖民地時代，人們對於保存重要文件，法子很多，最神奇的是在書桌內製造一些暗格，這些暗格，通常由木匠秘密製成，除了主人之外，別人很難發現。有一人與朋友打賭，他能開啓桌內的暗格。他花了四個鐘頭，以爲已把所有的暗格打開了，但是，後來他才發現桌子暗格共有廿一處，而他只開六處。這樣精巧的手工製成，因此，只有訂造的主人及木工才能開啓它，其他的人要開啓它，却眞不容易。最近，一位古董商人買來一張這樣的桌子，

寄信的故事

海燕

丈夫到火車站時，妻子叮囑丈夫：「請你別忘記，這封信很重要。」但丈夫竟把它忘記了。走出火車站時，有人拍了一下他的肩膀：「你記得那封信嗎？」走近郵箱時，又有一人提醒他：「別忘記那封信。」他覺得奇怪，怎會有那麼多陌生人知道寄信這件事。到了第三人提醒他時，他不禁住問道：「你怎知道？我……」那人笑着說：「那麼，你應該把你背後的紙條摘下。」原來他背上有一張紙寫着：「提醒他寄信！」

發酬通告

「中外」版八月份稿酬，經已核算完竣，凡未領稿酬本版各文友，請於見報日起，每日上午九時至中午一時，駕臨本報領取，或致電本版編者聯絡領取。

男子更年期的特徵

何國華

男子與女子的生理構造不同，因此所謂男性的「更年期」，其實是指一般性的生理衰退。而並非僅限於性機能的一方面，因此，耗用大量的精力體力的生理構造複雜，她們的一個胎，不能勝此重任。上天做人，使好生之德，讓她們的性機能組織，自然衰退，再無法可以強爲之。可是男子却不同了，生兒育女，對男子來說：並不須要消耗，故男子雖至年老，仍可持續他們的性生活。而不致遭遇到和女子一般的性機能衰退。

但是男子過了中年以後，也可能產生正如上述的一般性的體力衰退的現象，而那衰退當然是包括性機能在內。而且他們與女子的更年期時期的特徵頗有雷同之處。在那一個時期體內的荷爾蒙分泌失掉了平衡，同時不論男子或女子，在那一個時期，可能會突然體重增加或消瘦。跟着的情緒不安定，常常產生喜怒無常的現象。

不論男子或女子，在更年期間，所可能產生的一個主要的特色，就是他們的性慾，在某一個時期突然產生亢進的現象。正因爲男子的性慾亢進，因此便會生更年期間，在這些所謂非禮的刑事罪名，我們在報章裏常常讀到的社會新聞，有關非禮案的，或作淫褻性暴露的，犯者大部份非青年人，反而是那一些中年老年人，便是爲了這個緣故。很多社會上有地位的人士，在渡過更年期的時間，也常常犯了這些輕微的非禮案。但是承審的法官大人，是不管犯者是否因爲正在踏進了更年期，體內的荷爾蒙分泌失調，因此便在不知不覺之間犯了非禮的行爲。在英國，已有一類的心理學家指出，法庭對於這一類的案件，必須要查究犯人的背景及年齡，而不應一認同仁，把那些犯了非禮罪的人，全部當作色狼處理。其實他們犯了非禮罪，完全是一時的衝動，是事非得已的變態。那些正在渡過更年期的中年老年男子所常犯的非禮案，不是毛手毛腳，便是作淫褻性的暴露。

機智的廚子

—十日譚故事之一—

石山 隨筆

庫拉多是個高貴紳士，善獵。有一天，他獵到了一支白鷺。這支白鷺既肥且嫩，於是便命僕人送到廚房，叫那個廚子烹來佐膳。

廚子是個老實人，名基比愛。當他正在廚房中烤這支白鷺的時候，他的愛人，偶然來找他。嗅到那支烤得香噴噴的白鷺，便仗着朋友情分，要基比愛送一支腿給她，也嘗個鮮兒。

廚子自然不肯，恐主人見怪。但那位芳鄰，左纏右纏，後來竟以絕交爲要挾。於是，廚子無法，只有如願以償。到了開飯的時候，盤中白鷺，竟是獨腳的。剛好這天晚宴桌上，庫拉多又請了一個朋友來共飯，自的也就是爲了要讓客人吃白鷺。盤中白鷺既然少了一支腿，庫拉多自不免覺得奇怪。可是基比愛的回答卻很乾脆。他說道：「白鷺本來是只有一支腿的嘛！」

主人自然很生氣，但礙着朋友的面子，也不便深責。便對他道：「好吧！要證明白鷺究竟有幾支腿，非常容易。咱們且等明天再說！」

第二天一早，庫拉多吩咐備馬，再把廚子叫來，跟着他到河邊去。那是他常在淸早看見白鷺羣集的地方。基比愛跟在馬後，十分心驚，本想逃走，但他知主人脾氣，何況他又是騎着馬，怎逃得了？將近河邊，却見那些白鷺，都把一足縮起，只用一支腳站着，於是他馬上跑上前去，指着對主人道：「主人，你看，現在不就證明我的話了？」

庫拉多大怒，便對他道：「你且別忙牙擦，等我叫牠們打你的嘴巴！」說完，他下馬走近河邊，以唇作噓聲，白鷺受驚，都把另一足伸出，走了一兩步，然後便飛去了。

主人便回過身來，問他道：「你看到了沒有？」廚子人急智生，馬上應曰：「因爲昨天在桌上，你沒以噓聲嚇牠，所以牠沒伸出腿來呀！」這一答頗得體，於是主人轉嗔爲笑。

都市風情

林生

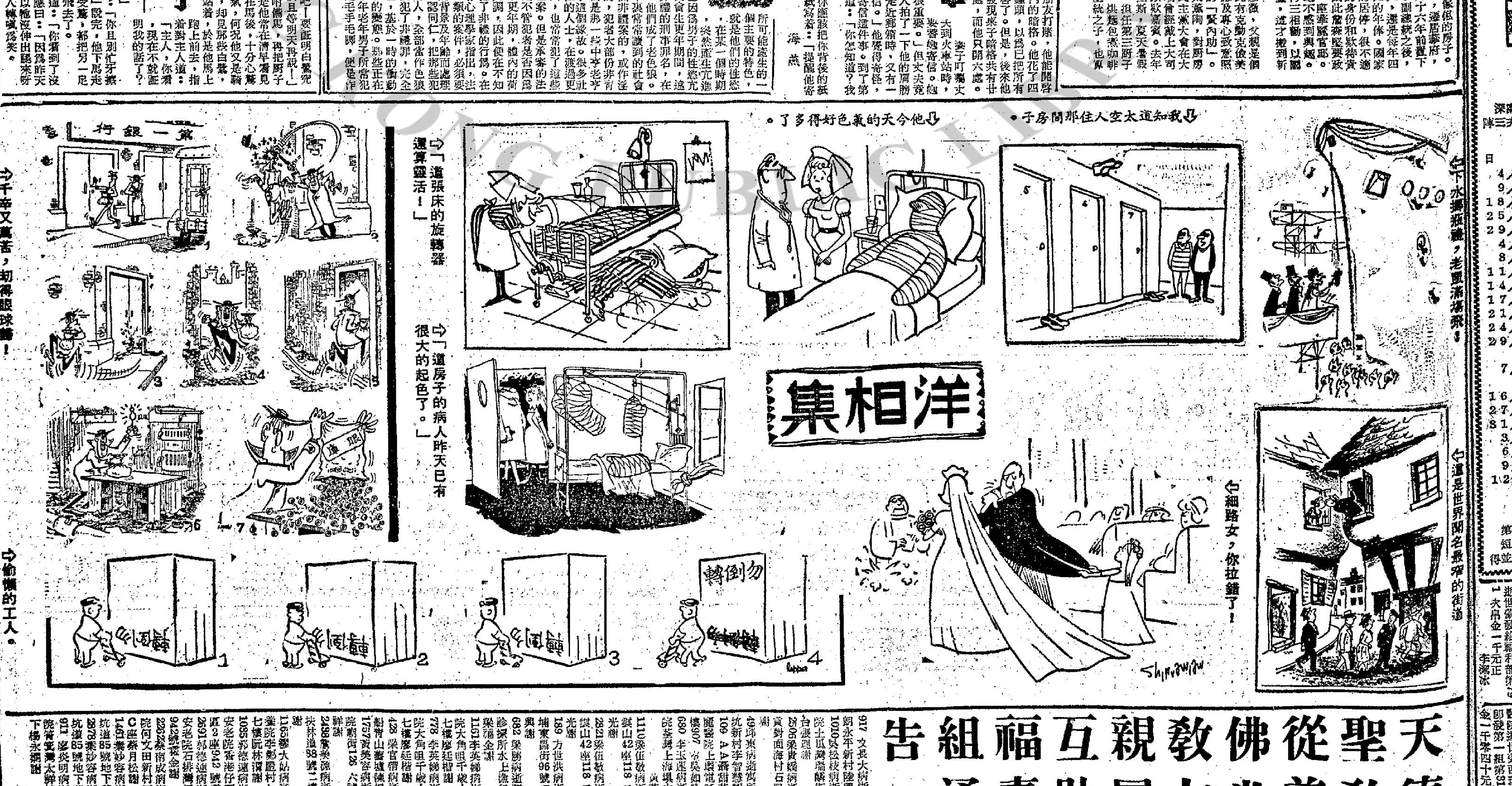

天德聖教從善佛堂教友親屬互助福壽組通告

680 李玉蓮病逝廣華醫院荃灣上海填木屋 黃英謝
1110梁伍敏病逝寓所葵涌山42座118 二樓蔡煥光謝
2821梁伍敏病逝寓所葵涌山42座118 二樓蔡煥光謝
189 方世洪病逝寓所大埔東昌街96號二樓何來興謝
682 梁勝病逝灣仔師科診所水上漁船1593 F 梁福金謝
1161李英娣病逝廣華醫院大角咀千歲大厦I座七樓廖廷楷謝
778 李英娣病逝廣華醫院大角咀千歲大厦I座七樓廖廷楷謝
428 梁官帶病逝青山漁船青山壽壚陳根謝
1757黃美容病逝廣華醫院廟街126 六號樓余水祥謝
2438詹美源病逝寓所薄扶林道88號二樓林霞寶謝
1165廖大姑病逝廣華醫院李鄭屋村A座828 七樓院林潤謝
1035郭德蓮病逝寓所黃竹坑安老院香港仔石排灣新區2座942號羅三妹謝
2691郭德蓮病逝黃竹坑安老院石排灣新區2座942號羅金謝
2262蔡南病逝廣華醫院何文田新村五區13號C座蔡月松謝
1461葉妙容病逝寓所大坑道85號地下黃麗芬謝
2878葉妙容病逝寓所大坑道85號地下黃麗芬謝
911 廖炎明病逝東華東院筲箕灣太祥樓18號七下楊永嫻謝
917 文長大病逝寓所元朗永平新村陸興謝
1010吳松枝病逝東華醫院土瓜灣瑞麟街17號七台張觀謝
2506梁貴嫦病逝寓所西貢對面海村石壁彭恆寶謝
49 邱東病逝寓所粉嶺小坑新村李智慧謝
109 A A蘇甜英病逝東華醫院上環電話大厦九樓907 容吳如珍謝

1571梁全逝大澳大澳永安街100 郭筱珍謝
B162 楊訓驤逝廣華文運道6 17楊觀祐謝
B27 崔龍文逝廣華鴨寮街153 楊志強謝
1191伍瑞甜逝廣華東頭村11 534 羅炎明謝
1290劉勝康逝廣華九大環頭村梁細妹謝
969 黃德病逝廣華基灣街58號六樓陳靚謝
B028 鄭歡逝博愛院元朗合成街14梁容謝
231 梁秀容逝廣華院謝公道88十蘇廷澤謝
袁字組
1549楊瑞歡逝廣華佐敦道87C六座樓中謝
224 鄭九逝長洲長洲中興街共聖廟唐英謝
C192 楊訓驤逝廣華文運道6 17楊觀祐謝
628 梁雄逝蘇屋村桂林街137 二黃偉鴻謝
1068陸權逝長洲長洲大新街57號康彩環謝
127 趙均雄逝博愛院牡丹樓817 杜卓楨謝
1855徐添病逝廣華沙田禾寮坑木屋梁英謝
勝字組
333 曾學池逝荃灣寮養院九龍城福佬村道馬龍園4號楊士釗謝
1106李弟逝廣華醫院佬村道93林玉蓮謝
1288梁官帶逝寓艇青山碼頭漁艇陳根謹謝
1534楊訓驤逝廣華文運道6 17A楊觀祐謝
1595黃大逝寓所香港灣仔道131 鄧占元謝
774 黃美容逝廣華院廟街126 六徐水祥謝
1120A鄭六病逝東華柯布連道15嚴汝祥謝
791 謝玉濟逝九龍法國醫院西洋菜街181號A九樓嚴惠芳謹謝
1078A鄭歡逝元朗寓九朗合成街14梁容謝
1074陳幼卿逝廣華醫院黃大仙P 120 岑妹謝

華宇組
17 李弟逝廣華樂富街中源樓八林玉蓮謝
799 繡娥逝東華羅便臣道54地牢屈燕通謝
867 宋官帶逝寓艇青山碼頭漁艇陳根謹謝
1592王少慶逝養和大坑浣紗街12D馮妹謝
715 謝玉濟逝九龍法國醫院西洋菜街181號A九樓嚴惠芳謹謝
905 彭溢潮逝廣華院女州街131 黃玉霖謝
1059伍瑞甜逝廣華東頭村11 534 羅炎明謝
A398 高大娘逝伊院啓正廟同家園郭勝謝
657 梁有逝寓所長洲新興街25後葉少康謝
998 梁幼卿逝廣華黃大仙P座120 岑勤謝
A015 梁敦換逝東華大道西432 盧佩芳謝
274 周連香逝黃大仙北帝街105 李秋榮謝
661 文文逝廣華黃大仙座611 陳蘭有謝
1638黃仁妹逝廣華東頭村23 11134 黃萍謝
字組
1109傅翰華逝寓所深井漁村16號傅長文謝
1941陳植逝蘇屋村元朗泰祥街20羅日棠謝
B885 呂妙蘭逝瑪麗九龍里6二林賢賀謝

聯合鳴謝
同人等之親屬生前加入爲旅港華德業餘遊樂社有限公司附設社員親屬福利會員，現已棄養。蒙該會照章發給帛金並備花牌仗儀致祭，親切週到，存歿均感，謹此致謝

黃小姐說，旅遊小姐經驗中有苦亦有樂。她表示：每天接觸到不少來自世界各地的人，善談或寡言的，活潑或好靜的，其中，也不乏博學多聞之士，和他們交往暢談，勝於讀書上課。

寫意的，雖然，盡量使遊客在香港能得到歡愉，是她的職責。但是，有時總不免會感到厭倦，多數的旅客，都斯文有禮，不會提出不合理的要求，但是間中她也會遭遇些少困難，但她都會技巧地加以解決。如遊客喝酒闖事的，她會請餐廳內之侍

民在享受成果之餘，有多少人會想到在默默工作的一班旅遊小姐？

圖爲美麗而熟識旅遊小姐情形之黃泳琪小姐。

前約有八六、四一二名，就讀於幼稚園，佔計有一、一六九名在左派學校。小學生約有六九六、一七六名，中學生二三一五、七四名，其中一年級約佔六萬名。左派學校則約有四、九四三名。

醫院逝世崇西環街坊會 即發第一組第311 次帛金一千零四十元 彭淑貞
逝世崇發給福利部第79 1 次帛金一千元正 李潔冰

列在第五六頁

人海傳奇

小寡婦苦中求樂（三）

——她的丈夫死了，留下了四個孩子及一些債務，看她如何活下去……

・上官寶倫・

智點上，巴曼與杜莉之間，到底爲甚麼會沒有戀史，是沒有一個人能夠指出其中的原因。

有的人這樣說，也許巴曼就是同情杜莉，但是，對於娶杜莉爲妻，始終是有一點害怕的，原因是沒有一個人想娶一個有四個孩子及一身債務的寡婦爲妻啊。

不過，也不見得沒有人來約杜莉，比方說，她是在一間餐廳裡面去工作，結果？係逢到了夜晚，便一定會有許多男子約她到那裡去吃飯，可以想像得到的，這些男子的目的，是醉翁之意不在酒。

有的時候，那些男子約她出去走走，她對於這一點，也不加以拒絕，不過，在選擇方面却是比較嚴一些。對於杜莉的行徑，大家見了，都有尊敬的份兒，從來沒有一個人敢對她的行爲，發出一點點侮辱及不正經的看法，原因是沒有一個人希望她永遠躲藏起來。

後來，她接受了一個人的邀約，這個人的名字是齊拉德，到底是不是貧窮的叫齊拉德，那却是沒有一個人知道，他這個人在外表上，是相當不錯，比方說，他的衣着是非常的光鮮，他所開的是一架最新型的汽車，他在那間酒店裡面，曾經住了兩個禮拜，他常常約杜莉出去玩，所以，在一個禮拜天中，杜莉便約了齊拉德到她的家裡去。

就我個人來說，我對於齊拉德的印象是並不怎樣好，第一，我並不知道他到底是一個怎樣的人？我祇是在他到餐廳去喝咖啡的時候，才偶爾見過他一兩回面而已，第二，也許是因爲他這個人，不論在那一方面，都是太過裝做的關係，實際上，到底是不是如此，我也搞不清楚。

一般來說，當杜莉啓程到銀行去工作，在我的寫字間外面經過的時候，她總是與我打招呼。

她也會對我說：「早安，阿頭。」我也會對她說：「早安，杜莉。」

她是常常叫我爲阿頭的，她所以會這麼稱呼我，也許是爲了表示她對我尊敬，原因是在這個世界上，每個人都是喜歡奉承的，另外一方面，我又是在寫字間裡面工作，因此，她是更加喜歡這樣來稱呼我。

後來，齊拉德在這個小城裡的居留日期是繼續延長，現在經已到了第三個禮拜，在這個期間，我見他對杜莉的態度是有了轉變，至於杜莉呢，她的臉上，仍然顯露着那一副愉快的笑容，她的眼睛裡面，更是閃着快樂的星光，因此，我在想着，杜莉的好日子，也許是就快來臨了。

對於杜莉的前途，我是一則以喜，一則以憂，實在說，杜莉所吃的苦頭是太多了，也許齊拉德是眞的會爲她帶來一點幸福呢。但是，他又會不會爲她帶來更多的痛苦呢？

所接客人・離奇古怪

應召女郎的遭遇

・三木・

作爲一個應召女郎，她本身的感受是怎樣的？是苦是樂？是是爲了金錢的享受抑或走上應召女郎的道路始呢？她們曾否打算過結婚？抑或曾否打算過以應召女郎作爲她的終身職業？同時她的出生背景和「工作」上遭遇的問題都是讀者們所渴望知道的問題，故美國雜誌特派了一位記者在紐約訪問了一位中上層社會的應召女郎，請他以現身說法，談一下她當應召女郎的感受和在「工作」下的見聞錄，本文乃是摘譯一位美國雜誌記者訪問這位應召女郎的片段。

妮娜這個名字，我曾多次在友人口中聽聞過，她是在中上流社會中非常活躍的一位名女人，據說她不但生得漂亮動人，說話得體，而最重要的是她有一種女人的魅力，能將你的靈魂攝住，妮娜的職業，外表說是一間酒吧的主持人，但是骨子裡，誰都知道她目前的身價是每次三百美元，但是並不是說一個人袋中有三百美元，就可以和妮娜溫存一下，因爲妮娜是有自主權去選擇客人的，當然這三百元妮娜並不是全部收下，除了「保護費」和「介紹費」等，她得約收一百美元左右。

是一個中上級的應召女郎，她極少在上流社會活動，或是在名流出席場合中出現，因爲她處處遷就的說她實在是攀不上，同時她亦怕在那種場合中遇到她的對頭人——如警司或是警察總監等，多少會帶給她一些麻煩。

通過了妮娜經理人約翰的安排下，我（原作者史密夫自稱）見到這位聲名已久的紅女人妮娜，妮娜端的是一個可人兒，碧眼金髮，體態婀娜，三圍合度（雖然妮娜並未有向我透露她的數字，但是據我本人的推測，她的三個數字是三十七，二十三，三十七）她的談吐溫文有禮，使人有如沐春風之感，在與她的談話中，你不會發覺她只是一個受過初中程度的女子，更不會想像到她是一個應召女郎。

在妮娜的經理人約翰的口中，或獲悉妮娜

當我向妮娜表達此行的來意後，我就主動的向她直截提出第一個問題？「妮娜你可以告訴我爲何你會選上做應召女郎這一門行業呢？」我問。「還用說嗎，當然是爲了金錢。」妮娜冷笑的答道。「我認爲這一個行業是最容易賺錢的，此外在職業既技能上我一無所長，我又不懂得打字，又不懂得速記，工廠的工作我只能嫌它過份粗重的，我去用最原始的本錢，去賺錢來養活我自己了。」妮娜直截的答道。「在你平日的「工作」上，你是否曾經感覺到快樂呢！」她說

「哼，快樂這個名詞，在十多年前我確是眞正的嘗到過，那是我在童年的時代，但是在近十多年來，我表面上仍是很快樂的，其實在內心上我正日夕被良知去折磨和責備呢！」我問：「是否每一個「嫖客」都給你一種怪劣的感覺呢？」妮娜緊頓了一會，隨即答道：「噢，不，我記得在兩年前我遇到一個非常特別的「客人」，當我們進房後我開始將身上的衣服逐件脫下時，他突然阻止了我的動作，並向我說他此次的目的並不在乎我的肉體，而是我的友誼。他看着我穿回衣服後並對我說，他是一個有婦之夫，家中有三名子女，家庭原本是非常愉快的但是近日他發覺妻子的性格越來越與他合不來，這晚由於他不希望在家中和妻子大吵故溜出來找一個人一吐心中的不快，所以這晚他說他只希望和她做一個小時的朋友，傾吐心事而已，我覺得這位「客人」非常古怪，因此就和他攀談起來，時鐘指正一小時，他就放下三百元離去，自此以後，他每隔兩個星期左右，總來找我傾談一下，久而久之，我們的關係逐漸由「買家」與「賣家」演變而成朋友的關係，一直保存至今，他是我唯一最喜歡的「客人」。」

「你認爲應召女郎是一件可恥的嗎？」我問道。「噢，永不，因爲我是被生活環境所以幹的，我絕不認爲這是可恥的，我必須爲生存而奮鬥。」妮娜說。「你又是否打算結婚，你又是否打算以應召女郎作爲你的終身職業呢？」我又問道，「應召女郎這一個行業，是很難作爲終身職業的，因爲人類的青春是會隨無情的歲月逝去的，到了你年華老去時，找一個人來探你已經是一件難事，更何況叫人花錢在你的身上去滿足他們的性慾，但，誠然我打算過結婚，但我相信很難找一個不究既往的人來愛我！不瞞你說，目前我已經二十八歲了，再過三五年間我亦打算永遠退出這個行業了。」

「妮娜，你可以將你的家庭背景告訴我一些嗎？」我問道。妮娜緊頓了一會說道：「也好，也許我的遭遇可以作爲一些貪慕虛榮的少女一種殷鑑：「我在二十八年前出生在一個小康之家，父親是一個彫刻家，在我三歲那年由於父母意見不合故我隨着父親由紐約遷往新澤西居住，從此我失去了母愛。與母親離婚後，我的父親變得非常懊喪，整天以醇酒過活，我在一間寄宿學校中完成小學課程，當我踏入中學的門檻時，不慎交上一批損友，經常教我逃學去參加一些色情派對，在十七歲那年我失去了童貞，父親知道後責難我一番，在朋友的慫使下我毅然離家出走，曾經有人介紹我往拍電影，後來我發覺所謂電影是性愛小電影，但我拒絕了他們的需求，和情性奇重的我在十八歲那年我開始過着應召女郎的生涯，直到了現在，已足十年了！一個多麼悠長的歲月啊！」

港大學生不再「拖屍」

・王凝・

本月尾就是香港大學新生入學的日期，新生過去有被舊生戲弄，所謂「拖屍」的陋習。學生會爲了防範這些不合理的事情出現，決定召開會議，研究禁止舊生「虐待」新生的措施。

「拖屍」源自英文TOSS根據音譯成「拖屍」兩字，可謂謔近於虐。英文意義，就是掀起來放下去的意思。這種玩意，盛行於美國大學，作爲舊生對新生的「見面禮」。最普通的方法，是新生被扔入游泳池，大家嚕哈一陣，於是成爲老友。後來這些風氣，越鬧越兒，漸漸變成人身虐待。香港「最高學府」得歐西風氣之先，這一套玩意，也由來已久。據說十年前，港大就曾經發生過一名新入學女生，因犯上午晚用宿舍電話「禁忌」，被幾名男生湧入宿舍，將那個女生上衣褪去，並且將宿舍內其它女生，污言穢語羞辱一番，弄出掀然風波。而最大一鑊，是七年前港大因爲十二名舊生過份戲弄新生，事情鬧開，學校當局撲將他們停學一年，後來多次奔走，有關人士代爲說情，才從輕發落，停課一月。

可是「拖屍」的風氣，並未因此被撲滅。年前，這家學府又弄出新生被虐待新聞。那次是在宿舍內，新生被舊生「騎牛牛」受公審，用冲厠所水洗頭，表演吸兒飲奶，或者魄那些不抽烟的新生抽香烟等花樣。

這些陋習，向來遭受社會人士抨擊，學校當局禁止。今年由學生會自動提出，學生既有這種覺悟，相信這種風氣一定會被摒棄。

獲得廣大羣衆同情

英國大探險家史葛脫

・漢松・

我們多知道在一九四四年六月六日是第二次世界大戰期內，盟軍在法國北部諾曼地登陸反攻的日子，本年六月六日乃美國參議員羅拔甘迺迪遇刺殞命的日子，但是相信很少人想起在一百年前，到一八六八年六月六日乃英國大探險家羅拔史葛脫誕生一百週年。

羅拔史葛脫曾是他的父親認爲是使他失望的兒子，他想羅拔在將來做一個海軍軍官，但是那個孩子是很疲弱和矮小，看來祇能夠在佩茂乎他父親的釀酒廠幫手，當他長大之後，被認爲不能夠做一個好於做生意的人，因爲他的脾氣很壞，做事沒有節次而且畏羞，他時常精神恍惚，所以他的家人就給他一個綽號，叫做「老的威士忌酒」。但是在另一方面，羅拔好動，他的身體也逐漸強健，他在學校的功課雖然不甚好，但他能夠使到他的父親感覺到高興，當時他投考英國皇家海軍得到合格做了一個練習生，隨同一百五十個同學上了停泊在達得茂夫港的不烈顛尼亞號戰艦去受訓練。

在最初，羅拔看來是不屬於那想的海軍人材，因爲他會暈浪，同時看見血時也會暈倒，但不

大戰艦印度帝后號。他已經擢升爲海軍少校，在那時他再碰見旅行家和地理家基爾曼斯麥克威爵士，這就改變史葛脫的整個生活了。

麥克威爵士本人也是在十三歲時就出海，多年來他常促政府組織一個南極探險隊，但未能到史葛脫對他的計劃發生興趣，直到在一九零一年，當史葛脫在三十六歲時，他組織了一個探險隊，從蘇格蘭出發，在啓碇之前，英王愛德華七世曾到發現號訪問，他對隊員訓話說：「你們擔任一個和平和增加知識的任務，所得的成就不獨會使到你們的國家得益，更使到全世界得益。」

那個被史葛脫認爲是人類所得到最有制度的認識的探險，維持了三年之久，當他返回英國後，他公佈他們在這次的探險，頗有收穫，但是祇佔那個廣大的冰地的一小部份，仍有很多要做的工作。史葛脫就開始旅行英國各地，向大衆講述他探險的經過，他更特別爲兒童們而設的演講，用很簡單的字句，使他們都聽得明白，同時感覺有興趣，那些科學的考察，依然是一種新的遊戲，困難和危險好比世界上最有趣的東西，史葛脫更

史葛脫提到南極的悲慘失敗故事和他跟他的四個同伴在回程時怎樣喪生，在英文學校所用的課本上有詳細的記載，同時也曾有一部電影拍寫那個故事，所以在這裡不再贅述，他們遭挪威探險家愛默生所擊敗，他在一九一一年十二月十四日到達南極，比他們早到三個星期。愛默生是故意更早出發來挫敗史葛脫，而使他本人得到驚人的成功，但當他聽到那個英國

有人說由這種情感作用而誤了他的生命。在一九零九年，史葛脫經已結婚而且有一個剛出生不久的男孩，他厭倦講述他的探險經過，他決心爲英國爭取光榮，要成爲在世界上第一個到達南極的人，預算在這一次的探險，要由政府和大衆捐助四萬英鎊才能成行，史葛脫就旅行各地勸捐，得到很好的成績，特別是那些小學生很落力幫助他們所敬仰的探險英雄，像在約克城的一間小學校的學生集資購買一架車和一隻狗，另外價值十七先令的餅乾，其他學校的學生有贈送一隻狗或馬來的雪車，袋床和營帳等。

被，所有的東西，若能使他復活，我本人的勝利是被那個慘劇的想念所弄糟了。」有關於史葛脫和他的同行的伴侶怎樣會死去，曾有種種的見解，由於史葛脫用小馬而不用狗做他的主要運輸的畜牲，史葛脫憎惡殺狗來做糧食，但是愛默生認爲「這是那個英國人的錯誤」，他說：「我們估計愛斯基摩狗在極帶的用途，史葛脫從南極回程中死亡，並不是因爲我們先到而使到他們傷心，但由於確實的飢餓，因爲他們未能夠準備好回程時的食糧，兩個探險隊的不相同處就是狗和其他運輸方式的不同。」

圖圖中乃羅拔史葛脫遺像。

十五、你自己「玩」吧！

……首利用那筆原始的本錢——我那美麗的胴體，什麼目的都可以達到，……

有什麼名義的。森美把我們在澳門賭場裡結識的情形，說給他的隊友聽，因此，他們都叫我做「幸運女神」……

員，似乎也在暱去。突然，有一隻手自我的裙子下面伸入，在撫摸着我的大腿，那動作……

第十四回 愛國結同心 乘韜抗大命 山鳴谷震 義正辭嚴

萬・花・筒

世運聖火取自陽光 漂亮影星扮女祭師

・紫雲・

本月廿三日，在希臘奧林帕斯山的小叢林裏，希臘人曾經利用鏡子，使陽光聚於一個火把上面，點燃火把，這個火把之火，是世運會的聖火。

今年的世運會，定於十月十二日在美洲墨西哥首都墨西哥市舉行。世運會場的聖火盆，將藉傳點辦法，由在希臘奧林帕斯山藉日光點燃的火把點燃。

今年舉行的世運會，以促進新舊世界（新世界指西半球，舊世界指東半球）接觸爲宣傳主題，對歐西歷史上所說的美洲發現人哥倫布（其實，哥倫布並非美洲大陸的最先發現者。最先發現美洲的，可能還是我國南北朝時的一個和尚），則特別寄予敬重。

希臘人這次在奧林帕斯山藉陽光燃取聖火之前，曾經瞻仰保存於奧林帕斯山的古人遺臟一件，乃法國貴族柯伯丁男爵的心臟，因爲柯氏在一八九六年爲世運會重行奠基，是現代世運會的創立者。

本月廿三日，希臘首都雅典的第一個跑手，從奧林帕斯到墨西哥市，傳遞聖火的人共有二千九百八十九名，其中包括游泳好手十七人。

希臘的聖火傳遞手合共四百五十人，曾把聖火傳到在昔日鑄創奧林匹克運動會理想的舉哥斯，巴特拉斯，哥林斯和梅加拉市，本月廿四日則傳送到希臘首都雅典。

本月廿五日，希臘驅逐艦一艘則載着聖火西駛，開到哥倫布的出生地義大利的熱那亞，而後由一百名義大利傳遞手，循熱那亞街道奔跑，使把聖火帶到相信是哥倫布出世處的屋子。接着，義大利海軍的一艘軍艦，把聖火載到西班牙的巴塞隆納市，即哥倫布從美洲返回歐洲登岸的地方。

西班牙的奧林匹克委員會安排了一千三百七十二名傳遞手，以便把聖火傳過伊伯里亞半島，傳到巴洛斯城，即哥倫布在一四九二年前往「新大陸」的出發地點。今年九月十二日，西班牙的一艘巡洋艦將載着聖火離開巴洛斯，艦上有哥倫布的後裔名叫克利斯托巴哥倫布。該艦將駛到美洲，九月廿九日，到美洲巴哈馬羣島中的華特林島，即哥倫布一發現「新大陸」的地點。軍艦停泊處離岸九百碼，將由十七名游泳好手把聖火傳到岸上，而爲泳將擔任傳遞聖火任務的第一次。

到今年十月十二日，把聖火傳到墨西哥世運主要運動場內點燃的聖火盆的，將是墨西哥的運動女將巴錫麗奧，而爲女子獲得這種榮譽任務的第一人。

附圖顯示：本月廿三日，當希臘奧林帕斯山舉行聖火燃取儀式時，由女影星飾演的女祭師，正把聖火火把遞給聖火的第一名傳遞員。

模特兒秘史

・火麒麟・

五十二 瑪莉姑姑

當那個老太婆走了進來的時候，歐小姐當然是賦有裝出一副正經的樣子，甚至於有時是故意與史提文蘇坐得遠遠的，以免被這個老太婆看見了會感到難爲情。

不過，史提文蘇這個人，有的時候，對於這樣的事情，非但是一點也不知道避忌，反之，更會特別對那個老太婆說，「你別走，你可以在這裡看一個奇景。」

在這種情形下，他便會當着這個老太婆的面，故意與歐小姐做出許多古靈精怪的姿勢。再不然，便是用一個長吻，來吻歐小姐。

對於這件事情，歐小姐的心裡面，總是有一點不高興，有時，她便把自己的感想告訴史提文蘇，她說她對於這個老太婆，實在是有一點害怕。

史提文蘇說：「我認爲你這種害怕的心理，實在是多餘的，老實說，她是一個下人，她有甚麼資格來管我的事，此外，你更沒有怕她的理由。」

「唉！你這個人眞是太豈有此理了。」歐小姐說，「你可知道你在我的身上，裝上了許多鈴兒，她見後傳了出去，那該是多麼難聽。」

「算了，算了，不要再提這件事了。」史提文蘇說，「告訴你，有一個女人，我們都叫她爲瑪莉姑姑，她很想與你見面，等一會吃過了午飯，我便和你一起去看她，你要知道，我目前是有意把我的朋友盤攏介紹給你認識，使你的眼界，可以大開，至於讓眼前的這個老太婆，看看我們親密的情形，老實說，也是讓你壯壯胆，不至於在見到別的人時，會有慌悅之感。」

對於史提文蘇的話，歐小姐當然是不太願意，因爲他所認識的人，在做人方面，多數是有點不大正常的，不過，她也不敢問得太多，因爲史提文蘇這個人，是非常霸道，問得好，當然是沒有問題，問得不好，便會麻煩的事情，可能會從此發生了。

另外一面，歐小姐在巴黎，一向是獨自一個人，在一個小天地裡面，對於外界的許多事情，她知道得又是實在不多，有的時候，在好奇的心情下，也是樂意出去見見世面的。

不過，目前的情形却是這樣，自從她與里尼及史提文蘇相識以後，他們兩個人，除了把她來玩弄以外，多數時間，則免把她的團體來作公開的展覽。

現在又要去見一個名叫瑪莉姑姑的女人，這一次去的情形，到底是怎樣，老實說，她的心裡面倒是如十五個吊桶，七上八下。

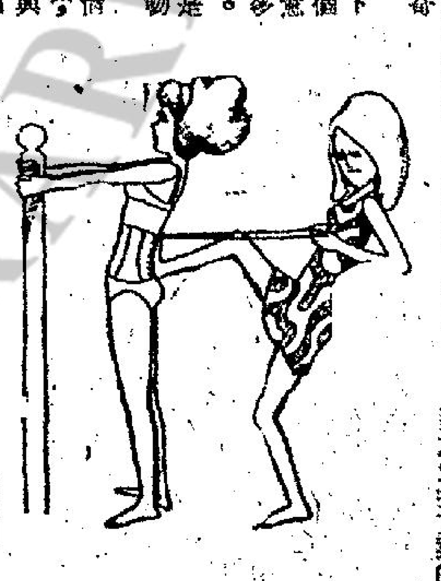

生活顧問

怎樣避免婆媳衝突

金夫人：

我一直是你的忠實讀者，見你替讀者解答疑難問題，不厭其詳，十分敬佩！現在我也有些事想請你給我指教一下。

因爲我過兩個月便要結婚了，我們一切都準備得很妥當，大致上沒有甚麼問題。但有一件事令到我有點担心的，就是結婚後要和家姑一同住，還有小姑小叔兩人，我那未婚夫是長子。我時常聽別人說，婆媳是很難相處的，更且還有小姑小叔，眞不知怎樣去應付？本來我是不願和家姑等一齊住的，但我未婚夫聽他母親的說話，要我暫時同住先，如果將來有問題，再分開住。而且的確，一個家分開爲二的，閙銷會大很多，在經濟上，剛結婚，用了一大筆，似乎負担大些，所以我也勉强同意。因此我有些問題想請教夫人一下，怎樣才可避免婆媳的衝突呢？請你給我一些具體的意見爲盼！謝謝你！

讀者WENDY上 八月廿日

答WENDY小姐：

首先，讓我恭喜你在兩個月後，由小姐變爲少奶奶。同時，我也想提醒你，一個女子結婚，主要當然是對丈夫的，但也不能漠視丈夫的家人，包括親屬朋友。這不是叫你拿對丈夫的心事，去對他們，而是要將彼此的關係，弄得和諧些。那你的婚姻生活，當更爲愉快！尤其是中國傳統的家庭制度，是要與老人家一同住的，那作爲媳婦的對翁姑或小姑小叔，甚至妯娌，都要大家和洽相處，設法避免衝突才是。這裡有幾點意見，可供參考：

㈠夫妻親熱，應該在房間裏獨對時盡情表現，不好在老人家面前整三弄四的，否則會令他們看不順眼，表面的理由說你們沒規矩，骨子裏老人家會覺得似乎已失去兒子的愛，潛意識上有一種被忌感，那自會向媳婦遷怒。

㈡作媳婦的要守晚輩的本份，老人家多半是較嚕囌和有些怪脾氣的，那祇能容忍，而不好當面批評或表示不滿，縱使你有時會因此受點委屈，丈夫會諒解你和更愛你的。

㈢不可先有成見，認爲翁姑只是別人的父母，一點，其實，應該把丈夫的父母，和你自己的父母一同看待。你把翁姑視作爸媽般恭順，除非是很蠻不懂理的，他們也會把你當作女

新款印花綢・花款新・顏色豔・質地好・價錢平・
台灣民生物產有限公司：九龍尖沙咀彌敦道一百號（東英大廈） 北角分店：英皇道一三五至一四三號 旺角分店：荔枝角道廿二號（東興大廈） 分銷處：灣仔分域街（東城市場）東城禮品

分類廣告 招生

香港商科語言書院招生 安德烈博士主理
英婦會話・德文・法文・日文・國語・西班牙文
以上各科均由各該國名教授授課・修畢各科頒發畢業證書・另備考LCC及PITMAN・AIA・GCE・BSC文憑試
簿記 會計 速記
打字全科 英語拼音 珠算全科 TOEFL班 英文文法及寫作、國文、滿文・
全部新機、四十元學到畢業 一月速成韋氏及國際商標。學費廿元包教曉、一月速成
香港稅例 成本會計 商業信札 數理化班 英文速記
出入口文員班 廣告畫裝飾班 模型雕塑班 國畫班 各業會計
人人可讀
立案・九龍旺角彌敦道607號新興大廈三樓（大人公司對面）・被稱爲規模最大及師資最好學府・ 電話：858440

街坊日語 第三十四屆日語初級班 九月六日開課 高級五日

五元教舞

聖玫瑰學院 中文打字 英文打字 英文簿記 英婦會話 英文速記 商業信札 日文國語
正院：九龍彌敦道738金輪大廈七樓 電話K-801588 分院：香港銅鑼灣怡和街一號紅寶石大廈五樓

HONG KONG RADIO INSTITUTE 招生
香港電專 電視技術科
晶體管專修科・無線電工程科 無線電技術科・初級無線電科
即招早午晚新生及插班男女生・九月二日開課 電話：762071，778021

中南電子工業學院
本院由電子工業界人士主辦，設備實際學以致用，專爲有志於電子事業者使其學會專技之長，即招早午晚新班男女生㈠無線電電視全科：全材培養一年畢業㈡晶體管專修科：訓練四月勝任原子粒廠AMOTL與F.M・九月五日開課九龍南昌街127－129號三樓

英婦 初・中・高
立案・香港商科語言書院・安德烈博士主理 旺角彌敦道607號新興大廈三樓 電話858440（大人對面）

安德烈博士主理香港商科語言書院
廣告畫裝飾班 模型雕塑班
名家授課 六月畢業 保薦就業
旺角彌敦道607號新興大廈三樓 電話：K-858440

哥林比亞無綫電學校實物函授面授 招生
科目：㈢ 無綫電及電視工程全科（日夜新班） 有聲無綫電工程實物函授科（無時間限制）
本校特增有聲無綫電實物函授科協助各界人士利用空餘時間迅速學到專門技術並發畢業文憑協助出國謀生每月學費15元學生自備器材間或家實習選時回校上課。
校址：九龍深水埗保安道22－26號近青山道仙樂戲院。索取章程請撥電話789115或864981
（本校歷史悠久・師資優秀・設備規模龐大・歡迎各界到校參觀）

延年益壽 瑜伽術 晨班
月費：每月十元 導師：葉錦標，林錫 地點：彌敦道300號精武體育會

聘請 中藥職工 如有中藥經驗及技能者，請將履歷經驗待遇列來信箱三四七號合則函覆宿膳均備 本報

聘請練習生 有膳年齡16以上小學程度詳歷附照片函洛克道141號8樓C坐李收

招請童工

招租

寫字樓招租

旺舖平租 太子道74號地下舖位，點近酒樓戲院，四正免頂平租電燈鐵閘，齊全合門市生意按址洽

商業
南昌旅運公司 九龍旺角新興大廈507室 △非律賓△ 842787 842223 越南 星馬 台灣 泰國

龍虎鳳濕丹

李德芬 專醫 耳鼻喉 頸癧 痰核

祖傳古方專醫 岑子良 風濕 胃 （保証一服斷根） 病氣痛

專治男人虛弱 不強 保証郎晚見功 固元補氣補弱虛 少年中年老年的恩物

謝金石 醫藥

播音電視節目

撈女蘇玲　夏海

十五、你自己「玩」吧！

一個人的夢想，通常是很難實現的。而我，似乎又來得那麼容易！這無異是給我一種鼓勵，只要我肯利用那筆原始的本錢——我那美麗的胴體，什麼目的都可以達到，甚至包括金錢的滿足，物質的享受，甚至環遊世界！

好運，似乎正眷顧着我，一切都很順利的，我獲得爸媽的同意，讓我出遠門，和獲得了機場那店舖給我一個月的假期，而森美更給我準備了一切必須的簽証。他說我在香港穿的衣服，到了美國不一定合適的。

在幾個星期之後，我終於踏上一架巨型的航機，跟隨着森美那個足球隊出發遠征美國。那是我第一次離家出遠門，也是第一次坐飛機——雖然我在機場那間店子工作，每日所見升降的飛機不少，卻從未離過一下，只在內心裏老是憧憬搭上那些巨型航機的一天，現在畢竟實現了，試想我是多麼的快樂！在那個遠征足球隊中，我是沒有什麼名義的。森美把我們在澳門賭場裡結識的情形，說給他的隊友聽，因此，他們都叫我做「幸運女神」。不過，森美還個故事也說壞了，那班傢伙似乎都認爲我是一個很容易搭上的女人；同時，他們也曉得現時我跟森美是沒有什麼名份的。因此，他們都一個個藉故找機會接近我，使我眞是有應付爲難之感，尤其是森美在旁，我更有點不好意思。

畢竟，事情發生了——在航機飛了一段頗長時間，晚餐後大家都陸續放下座位的靠背，睡覺。我坐在一排三張椅子的中間位置，森美坐在靠近通路的一個位，裏面坐着的，是他們隊裡的守門員。這時，機艙裡的燈光是熄得暗暗的，空中小姐也少走動了。森美在呼呼入睡，而我則在閉目假寐，可能因爲我大興奮，根本睡不着！旁邊那個高大的球隊守門員，似乎也在睡去。

突然，有一隻手自我的裙子下面伸入，在撫摸着我的大腿，那動作起初是溫柔的。我以爲是森美，所以沒有理會。後來，弄得我有點騷擾，我便驅使的推開它。可是，在我與那隻手接觸的當兒，我才發覺那不是森美，而是坐在內邊的那個球隊守門員。我心裏在想，看來他是一個不解溫柔的粗漢子，卻原來他那麼鬼馬。但我卻沒有開聲說他什麼。

不一會，他那隻手又伸過來。這次似乎愈弄愈兒，竟然深入到我的內褲下面活動！這一下我卻可受不了，於是，我就捉住他的手，用力地朝他自己的下部處打回去！

「你自己玩吧！」我向他的耳邊說。

「對不起，我不自覺把手伸過了妳那裏。」他還強作解釋。

劫後紅顏　高華

一八二：鬼王佳登門求見

鬼王佳道：「我險些中了別人的詭計，想不到那麼厲害，你用什麼藥物救我？」

銀玉道：「我用仙女草，加上用犀角磨水，再滲上冰，這是我們這一行的獨門解藥，平常吃了催情藥的人，服下這一杯藥水後，六小時便甦醒，但你卻要廿四小時，可知厲害了。」

鬼王佳道：「假如不吃解藥呢？」

銀玉道：「假如不吃解藥，昨晚你威風極了，可以連御十女，直至到你力盡筋疲而死。」

鬼王佳道：「那麼你是我的救命恩人了……哎吔！不好。」

銀玉道：「什麼不好？」

鬼王佳道：「她……那麼她一定危險極了！」

銀玉道：「那個她？什麼人好危險？」

鬼王佳將經過情形大略告訴她。

銀玉道：「太陰險了，但是她洗胃之後，會好一點，醫院替她洗胃，正如有叫你猛喝水一樣，何況醫生還會爲她打針，不過，最好也服我的獨門解藥，明天你去探望她的時候，把藥送給她。」

第二天，鬼王佳起床，精力已經回復了，第一件事便是先去醫院探林小珠，可是一查之下，才知道她已經出院了，連忙又趕到二龍堂。

這天，二龍堂內，人頭湧湧，似乎有什麼事，熱鬧得很，原來，林小珠出院後，神志不清，昏昏迷迷的，兄弟們都來問安，都探問掌門人，人何以會突然生病了又不住醫院？

收買榮道：「這件事與那公司的鬼王佳會有關係，前晚她單獨接見鬼王佳，這時我們兄弟都出外未回來，據她說，鬼王佳斟了一杯茶給掌門人飲後，掌門不久就覺得痛苦呻吟，她勉強撲向鬼王佳，大概要和他拼命，結果，鬼王佳將她打暈，後來靈芝打電話去九九九，他才匆匆逃走，事情經過就是這樣。」

何炳對收買榮這番話，心裏雪亮，一定是那杯茶發生問題，而那杯茶是沒有理由是鬼王佳斟給小珠的，但是他猜不破，何以鬼王佳會和小珠見面，何以他要將小珠打暈，當下默默思量，解答那些疑點。

可是，到來探病的兄弟們已經怒吼了，甘羅漱首先驟道：「我們去聯和公司把鬼王佳找來。」

長篇武俠小說　孽劍慈航　諸葛青雲著　余丹青插圖

第六十章：捨己耘人

冷于冰感慨良深地道：「塞翁失馬，焉知非福；看來這話兒，委實是有點道理的呢……」

谷中蘭白了箇郎一眼道：「你以爲那段日子，是那麼好過麼？」

冷于冰歉然一笑道：「中蘭，算我失言……」

谷中蘭幽幽地一嘆道：「當時，我放下青兒的屍體，沿着谷底，仔細地搜尋了一遍，希望能找到一個通往谷外的出口。

「總算皇天不負苦心人，終于谷壁十丈高處，我發現了一座天然石洞……」

以下所說的，果然跟前此，在湘江中樓船上，上官婉兒冒充谷中蘭身份時，所虛構的脫險故事，差不多。那是一位前輩奇俠清修的洞府，而且，那位前輩奇俠，可能跟冷于冰的師門大有淵源，因爲那遺留的秘笈上，竟包括有冷于冰所會的「九轉百幻神功」，「雷霆三式劍法」，和「六戊潛形身法」……等。

秘笈的末尾，還有一段記載，那就是有關谷懷冰在開封鐵塔上所獲的曠代佛門絕藝「十三式伏魔劍」，和「太陰禪靈神功」的來源。

據此推測，那位前輩奇俠，也極可能是一位得道的佛門高僧。

那石洞中有禪殿冊，有石齒，有清泉有奇門陣法和機關，也有必須本身功力達到某一階段時才能開啓的，以機關控制的出路。

這些，跟上官婉兒所虛構的都大致相同，其不同之處，是上官婉兒說她在石洞中呆了十五年，而實際上谷中蘭卻在那石洞中只呆了十四年零三個月。

當谷中蘭以一聲長嘆結束這一段冗長的敘述時，冷于冰不禁蹙眉問道：「中蘭，卞天鵬是否也懷疑過妳的身份？」

谷中蘭道：「懷疑自然是難免的，不過，他不一定想到我還能活着。」

淒涼一笑，幽幽地接道：「其實，他縱然認出我就是谷中蘭，他又能怎樣呢？」

說着，由懷中掏出一本色暈灰暗的絹冊，遞與冷于冰面前道：「冰，這是我在那石洞獲得的武功秘笈，我已經用不着它了，還是交給你吧！」

冷于冰一楞道：「這是妳經歷生死大劫得來的東西，我怎好……」

谷中蘭幽幽地截口道：「你我之間，還用得着說這些麼！」

冷于冰仍然是訥訥地道：「可是……」

谷中蘭正容接道：「冰，姑不論這秘笈是否跟你的師門有淵源，也不論你願不願練這裡面的功夫，但你牽着督促獅克與憶冰共同進修，不是很好麼！」

冷于冰輕嘆着接過秘笈，卻是注目問道：「中蘭，這裡面的功夫，憶冰已學會了多少？」

谷中蘭道：「凡是我所知道的，與你師門有關的功夫，她都練過了，要不然，昨天晚上，她假扮『水長東』時，怎能那麼維妙維肖。」

冷于冰鳳目中異芒一閃道：「昨宵，她使的也是『九轉百幻神功』？」

（二九〇）

一聲長歎，結束這段敘述。

阿福自記　阿福

十一：望着石頭伸舌頭

替契媽露蕊絲捶骨，捶到她飄飄欲仙，睡眼朦朧時，我請求她惱我罵我，以作「怒罵」表情上的學習。在這裏男作女工以來，倏忽數月，契媽從未對我疾言厲色過，總是笑嘻嘻滿面慈祥，如春日之和煦。世界上一切事情講緣份，露蕊絲同我阿福有緣份，沒緣份怎會成契媽契仔，宛似家人。露蕊絲對她酒吧裏的兩位契女，沒對我阿福這麼好，敢莫是母子之親，親過母女？亦因此我「日做夜搵」，勞而無怨！爹親爺親，不如娘親，我阿福盡孝道還有人工可攞，心滿意足，現在想去做「臨時演員」，是爭取光明的前途而已，有道是人望高處，水向低流！要做演員，當然要練習「喜笑怒罵」的表情，本身無怒罵之經驗，則請契媽給我個怒罵的表情參考。露蕊絲不清楚我請求的用意，要她怒罵，她反而笑了：「阿福，我最鐘意你乖仔，你又乖又勤力，沒做錯事，叫我何由而怒，何由而罵？敢莫是你過去被人惱罵慣了，很久沒人怪你，罵你，就週身唔自在，混身上下不舒服？這是可怕的精神病象徵，將來會成爲被虐待狂，最好你睇吓醫生」。我請她惱罵我，她叫我睇醫生，距離相差十萬八千里了。是她會錯意，非我表錯情，非詳加解釋不可，這便坐在床邊拳頭歸拳頭敲，嘴頭歸嘴頭落：「契媽，不是要你眞罵我眞怪我，是想見吓你惱怒的表情，映入記憶，作爲我練習『怒罵』表情的借鏡。契爺王老四一有通知，我便要去片場拍戲！爲了上鏡在即，所以我『日頭、石頭、舌頭』那三句模範國語，日夜唸個不停，見到日頭我便低頭望石頭，望着石頭我便張口伸舌頭，伸過舌頭閉嘴縮舌頭，縮了舌頭，再抬頭望日頭。耳目循環，口腦並用，點都要唸正這幾句國語，使契爺認爲我阿福可教。你知，國語緊要，表情同樣緊要。我背住你們工地而對鏡練表情，『喜笑』還可以勉強『派司』，『怒罵』就實在不像，請你給我一個怒罵的表情示範，契媽，敬愛的契媽，希望阿福有朝一日能成大明星爲契媽你光耀門楣，就必須從現在『怒罵』我開始。我沒有精神病，精神正常，大小便正常，飲食起居比正常的人還正常：阿福……」露蕊絲那隻大肥腳，在床上一蹬，止住我的話頭，似乎嫌我太嚕囌：「阿福，你眞是阿福。你去做臨時演員呀，開口都輪你不到，還輪到你表情？眞係寶錯相思表錯情了。你可不要因爲劇務王一句話就發明星夢，神經錯亂？」

「敢演員不用表情？」

「沒你演戲的機會，偏用你是在大場面中湊湊人頭湊湊數」。

「是那一類角色？」

「譬如拍古裝片，叫你在被殺死的士兵中湊數，是血流遍野中的死屍之一。」

「契媽，要我死可不幹。五蚊一日人工呀，去搏命？」

「譬如在時裝片中，叫你飾演捱受驚恐的暴動羣衆。」

「契媽，這類角色我拒演！」

「譬如在戰爭片中，叫你飾演兵荒馬亂時逃難的老百姓，亂在哭哭啼啼驚惶失措的人羣中。」

「這就最拿手，我對逃難的經驗豐富。日本人打中國人我逃難，中國人打中國人我又逃難」。

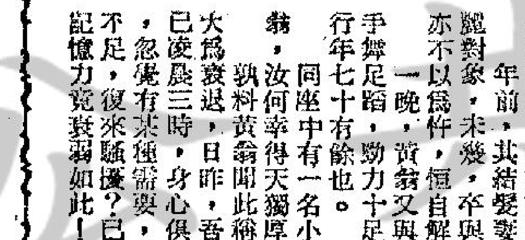

烏燈黑火

風流老翁　耆樹

黃翁，年七十又三，童心未泯，色心猶存，雖年逾古稀，恒參與後生小輩行列，往夜總會跳舞作樂，通宵達旦而面無疲色。

年前，其結髮妻室病歿，翁雖兒孫滿堂，仍作續絃之念，四下尋找佳麗對象，未幾，卒與一再醮之半老徐娘成婚，友儕每取笑之老尙風流，翁亦不以爲忤，恒自解嘲曰：「古有名言，老尙風流是壽徵！」

一晚，黃翁又與數名友好前往夜總會，舞池中，黃翁使出渾身解數，手舞足蹈，勁力十足，遂驚之，直如一年僅二十之初生牛犢，而不知其已行年七十有餘也。

同座中有一名小丁者，艷羨黃翁之體力，待其回座，即問之曰：「黃翁，汝何幸得天獨厚，年逾七十，身軀各器官仍如此健全有力？」

孰料黃翁聞此稱譽，不喜反憂，面露愁色曰：「非然，吾之記憶力已大爲衰退，日昨，吾與內子在某夜總會飲酒跳舞，打烊後復往宵夜，歸家已凌晨三時，身心俱疲，甫觸床墊，即已沉沉入睡，至清晨五時許復醒轉，忽覺有某種需要，遂向枕畔人取索，不料內子竟曰：『吾愛，汝何貪心不足，復來騷擾？已渾忘方才十數分鐘前，吾已給汝一次？』嗚呼！吾之記憶力竟衰弱如此！」

失去的一章　劉以鬯

可怕的事已發生

焦急異常，允蘭祗好直着喉嚨喊：

「阿爸！開門！」

門內仍有哭聲傳出，司馬時彥並沒有將房門啓開。允蘭更加焦急，直着喉嚨狂喊：

「開門！開門！阿爸，你爲甚麼哭？」

得不到回音，她就用拳頭猛捶門扉。

始終不見房門啓開，允蘭更加焦急，一邊用拳頭猛捶門扉，一邊大聲吶喊。這樣一來，兩個女傭終于被吵醒了。

兩個女傭趿着拖鞋，踉踉蹌蹌走到允蘭面前，齊聲問：

「甚麼事？」

允蘭並不答覆她們的問話，繼續以拳擊門，同時大聲吶喊。

女傭們聽到門內有哭聲傳出，倒也焦急起來。她們幫着允蘭敲門吶喊。但是，依舊沒有回音。三個女人都相信一件可怕的事情已發生。

一個女傭說：「找個鎖匠來！」

另一個女傭說：「深更半夜，到甚麼地方去找？再說，門在裡邊上了閂，即使找到鎖匠的人，也不會有甚麼用處。」

沒有辦法，祗有合力用身體將房門撞開。

房門撞開後，三人吃了一驚。司馬時彥雙手掩面，在床上打滾。

允蘭走到床邊，像傻着背，問：「阿爸，你怎麼啦？」

司馬時彥痛苦地哭泣，不答覆她的問話。一個女傭拉拉允蘭的衣角，允蘭轉過臉去觀看。

床頭上放着一隻殺蟲水的瓶子，瓶已空。

毫無疑問，司馬時彥服毒自殺了。

允蘭意識到事情的嚴重性，匆匆走入客廳，打九九九，請警方急召救傷車。

稍過數時，救傷車來了。兩個男護士用担架床將司馬時彥抬下樓去。允蘭隨同救傷車前往醫院。

抵達醫院，司馬時彥被送入急救室。醫生立刻替他洗胃。

在這種情形中，允蘭除了等待，沒有辦法可以給父親更多的幫助。她打了一個電話給嬸嬸。

嬸嬸聽說司馬時彥服毒自殺，馬上趕來醫院。

當她見到允蘭時，用緊張的口氣問：「他怎麼會服毒的？」

（八一）

女書院風雲　朱玲

二七、前後判若兩人

「你對於你的主人夏友恭的觀感是怎樣呢？是喜歡他嗎，還是厭惡他呢？抑或是不喜歡也不厭惡呢？」范福成問。

「他是一個很易相處的人。」香姐說：「我可以說對他很有好感。」

「你知道他曾誘惑一個少女嗎？你知道他曾逼姦一個少女嗎？甚至殺死一個少女嗎？」香姐睜大她的眼睛，顯出無限驚訝，「不會吧？」她凝望着范福成，「你就是指那個姓羅的女學生嗎？」

「對了！」「不過，我們現在仍在偵查中，」范福成說：「我們要把那件事弄清楚，如果是他所幹，他就要受到應得之罪，如果不是他所幹，他當然無罪。我們不想放過壞人，也不想寃枉好人，所以，就要請你幫忙了。你對夏先生是有好感的，我希望你能夠幫助夏先生，也能幫助我們。」

「我怎樣幫助你們呢？」

「這也很簡單，從前你所知的，你儘量對我說，以後，倘你發覺他有什麼可疑的行動，你就通知我們。不過，你千萬不能讓他知道，你在偵查他的行動。同時，更千萬不讓任何人知道。」

香姐顯示得有點緊張，「好的，范局長，我將盡我的力量去做。」

范福成和古銘堃探長，就離開夏友恭的寓所。這是五月二十四日至二十七日的事。當晚，警方已展開一項暗中監視夏友恭的行動。

同時警方對學院所有修習夏友恭老師歷史科的學生，也展開個別偵查。因爲學生們最喜歡打聽老師的私生活，尤其喜歡批評老師對某一個同學的特別寵愛，或特別厭惡。

在星期一早上，各方面的偵查報告，已經陸續到來，范局長和古探長在小心研究着。

關於夏友恭方面，找不出半點疑竇，他白天上課，晚上就在家裡做研究功夫，他沒有外出，也沒有人找他。他似乎是一個十分孤獨的人。

不過，他在大學供讀的時候，據調查所得，他是一個艷聞頗多的學生，如果把他過去的性格和現在的性格相比，把他過去的生活和現在的生活相比，眞可以說是判若兩人。也許，因爲現在他任教的，是一間女校，他不能不改變他的生活態度吧？

現在，是有關夏友恭過去行動的另一份報告。在農曆新年假期中，夏友恭曾和一位女子在火車廂共座。但他和她並不是同到車站搭車，究竟是事前約好，還是在車廂裡偶然相遇，那就不可知。

范局長把負責調查這宗事件的探員，召到局長室來。

「跟夏友恭坐在一起的女子，是什麼模樣的女子？」

「對我說的人，表示已沒有印象，不過，他可以斷定他們是事前約好。因爲女的先在車廂，不斷觀察上車的客人，她一看到夏友恭，就是向他招手。」

（四七）

近代史演義　玄黃血戰錄　許逸民遺著

第十四回　愛國結同心乘韜抗大命　山鳴谷應義正辭嚴

到了唐紹儀八條提出時，徐樹錚在北京並未得到確實消息，祗聽說朱啓鈐已準備與唐紹儀合兩代表團簽字承認徐世昌爲總統，並簽字解散國會。徐樹錚大爲憤怒，又聽說爲朱啓鈐出主意的是吳鼎昌與方樞，馬上就致電兩人痛責，電文稱：「聞兩兄建議于桂老，請東海可由兩方代表簽字承認爲總統，而國會則簽字兩消之云云，不勝駭異，總統之承認與否，祗是國體改革之際，外國有其說，豈有國內而需承認之理。東海就職以來，國論欣然，各國一體歡洽，何待公等二十一人之承認。二十一人承認以後，二十一人以外之人是否照舊承認，恐非公等所敢斷言。然則目下之不統一，尙僅五省，一經公等無病而呻，兒戲從事，必致天下騷然，使東海不安於位而後止，如東海何？如國家何？天無二日，國無二會，國會爲東海唯一保障，國中有力之人皆爲東海出力者，賴有此耳……。」

徐樹錚同時又致電朱啓鈐囑咐他千萬不可聽吳鼎昌、方樞的話，並請他派王克敏到北京一趟，與自己徹底討論一個辦法，以對付南方代表。

警察總監吳炳湘以前曾隸屬朱啓鈐部下，兩人私交甚厚，此時眼見北京政界群情憤激，許多政客要同代表團拚命，當時也頗爲不安，秘密致電朱啓鈐稱：「……體察各方面論調，其激烈情形，非言可狀，于鈞右怨毒下深。愚見以爲國會問題，對於北方宜公開不宜秘密，前已與達詮切言……。」

吳鼎昌與方樞並未勸朱啓鈐接受南方主張，朱啓鈐也未曾接受南方主張，祗是關於國會問題，確定想到過變方同時取消國會的辦法，但也未見於文字，更未正式開議，此時被徐樹錚通電一罵，如何甘心，兩人當即回電辯駁，鬧得頗不愉快。朱啓鈐也感到心灰意冷，當即通電辭職，率領全體團員即日北返。唐紹儀也率領全體團員通電向軍政府提出辭職。

五月二十一日徐世昌頒佈了一個停止議和的命令，指南方代表「所提條件，外則牽涉邦交，內則動搖國本，法理既多窒礙，事實徒益糾紛，爲失國人想望統一之同情，殊非彼此促進和平之本旨。除由政府慎切電商撤回條議，繼開會議外，因思滬議成立之初，發經挫折，曉音瘏口，前事未忘，既由艱難締造而來，各有黽勉匡持之責，在彼務爲一偏之論，固恤世券，而政府敵力爲誠，始終如一，斷不欲和平曙光由茲中絕，尤不使兵爭慘禍再見國中，用以至誠惻怛之意，昭示我國人……。」

徐世昌這份命令，當然還留有餘地，希望南方能捐棄成見，再開談判。和會破裂，站在國民立場的團體及社會名流均感失望，大家責備雙方總代表祗遲意氣不能相忍爲國，其實就當時情況來說，唐紹儀所提八條件，其中六條尙可商量，有些南方可以讓步，有些北方可以讓步，獨獨總統與國會的問題，南方認爲南方國會是合法國會，北方國會則自以爲是事實上國會，既無法確定眞僞，雙方同時解散又不可，國會不能解決，總統問題更無從談起，最後當然非破裂不可了。

（四〇七）

歷史小說　黃帝與蚩尤（女媧的第二章）　南宮搏著

這一對夫婦

「好的，我立刻做，人間大亂，我們不能再延時間了——再者，我怕時間再拖下去，女媧會出來干涉！」

女媧的干涉應是最可怕的事，伏羲迅速同意了。

於是，羲和找了羿，告知他，天帝將有委任的事。羿雖然在天堂內，但他不担負任何實務，因此，他祗是一位散神，對伏羲的指派，可以不接受的。但是，目前的情形使他不能再如過去，一來是天上有了規律與秩序，其次，由於嫦娥和羲和成了極好的朋友，爲了妻子的緣故，他也不能拒絕伏羲的委任。他不知道任務爲何，慨然允承了去見天帝。

關於這一對夫妻，是天堂上最使人羨慕的一對。嫦娥非常美麗，不過，她和女媧完全不同，女媧是一個具有無比神力以及爲諸神敬慕和愛護的神聖女神，神們曾爲了爭奪取接近女媧而戰鬥，但是，對嫦娥卻不同——

嫦娥是一個不知來歷的神，比大神們出現的歷史爲短，可是，嫦娥美艷無比，儀態萬千，而且，她和羿結成夫婦，在天堂上是近乎傳奇的，嫦娥並無特殊的神力，可是，嫦娥的美麗以及和煦，使每一個神見到她都很喜悅。

在過去漫長的歲月中，羿和衆神是不大來往的，自從有了嫦娥以後，羿與一般神也來往了。

羿，在長久的年月中，和諸神保持着距離，但是，他溫和而且平易，雖然與神不羣，神們仍然敬重他。

自從與嫦娥婚姻之後，羿因爲了妻子之故，和諸神的往來再繁了。在天堂上，羿和嫦娥是被人羨慕的一對夫妻。

在天堂中，有一種傳說：美麗的嫦娥控制着大神羿，據說，羿從來不敢違背妻子——又據說，嫦娥平時美麗溫柔無比，但是，她對丈夫很任性。

這就是他們夫妻的一般情況。

（七四）

播音電視節目

今日節目，倘有更動，概以該台臨時宣佈爲準。

香港電台　今日下午四時：

（中文台波段：六四〇千赤，波長四百六十八公尺，超短波頻：九十四兆赫。）

【四時】天氣報告，續播粵曲。【五時】京曲㊀除三害，㊁楊門女將。五十五分，鮮魚批發市情報告。五十八分，天氣報告。【六時】粵語、國語、潮語、客語新聞，三十分，特別報告。二十分，時代曲。【七時】特別報告及音樂小曲。三十分，時事實錄。【八時】粵語新聞，宗教節目。三十分，亞洲及本港新聞報告。十分，時事「闌人何事」。「拉圾何處去」。十五分，喜劇「夜夜此時聽」。四十五分，彼邊廂下。五十八分，天氣報告。【九時】粵語新聞，粵曲「因風寄有情」。三十分，中國各地傳統音樂㊀香篆鳳舞引，㊁閨怨。四十三分，漁民天氣預告。四十五分，轉播倫敦粵語新聞。【十時】大都市百態「福蟲友」。粵曲㊀關雲長，㊁偷會茶花女。【十一時】三十分，國語新聞。二十分，藝術歌曲。四十五分，時代曲。三十分，轉播倫敦國語新聞。㊀今宵多珍重，㊁情深如海，㊂我心中有個你，㊃寂寞的五月夜。十七分，天氣報告及漁民天氣預告，粵語新聞。【十二時】廣播完畢。

明日播音節目：

【七時】粵語新聞簡報，海員空缺報告。十五分，天氣報告，轉播倫敦粵語新聞及國際現況報導。卅分，天氣報告，查根問底常識解答節目。四十分，時代曲選唱。五十六分，天氣報告及漁民天氣預告。【八時】粵語新聞，每日公衆活動報告及特別報告。十五分，「空中問答」。卅分，粵曲選唱：搜書院（紅綫女、李飛龍）。五十分，中央市場蔬菜價格概況報導。【九時】國語新聞。十五分，潮語新聞，天氣報告。五十八分，歌星選唱：張露之歌。卅分，特別報告。二十分，音樂。【十時】「空中小郵差」點唱節目。四十五分，故事演講「隋唐演義」。【十一時】粵語新聞簡報，天氣報告。十五分，粵語流行曲。卅分，銀壇歌聲。【十二時】粵語新聞簡報，今晨馬頭角本地及外來生牛及生猪批發價格報導，音樂小曲。十五分，「英國博覽」。卅分，漁民天氣預告，廣播劇「求婚」。【一時】潮曲選唱。十五分，粵語新聞，報告。二十八分，天氣報告。卅分，「時事實錄」。【二時】國語新聞，特別報告。十分，京曲選唱。卅分，「祝君康健」。【三時】粵語新聞簡報，長篇京曲。五十八分，天氣報告。

麗的銀台　今日下午四時：

【四時】粵曲。三十分，戲劇化中學文選「會員記」。【五時】時代曲。十五分，兒童歌曲。三十分，信不信由你。【六時】學生常識問答競賽。三十分，短篇趣劇「武功」。【七時】賽狗預測。三十分，粵曲。【八時】事實錄。新聞報導，三十分，天氣報告，轉播港台晚間節目報告。十分，時代曲，報告各場賽狗結果及預測。三十分，社團粵曲，教育台明日節目報告。【十時】聽衆點播小說「淑婦心」。【十一時】新聞報導，天氣預測，體育消息，明日節目報告。十五分，麗的呼聲夜總會。四十五分，轉播港台粵語新聞。五十八分，音樂。【十二時】廣東音樂及流行曲，繼續報告各場賽狗結果及預測。【一時廿分】完播曲。

明日播音節目：

【七時】轉播香港電台新聞簡報，清晨音樂。卅分，天氣報告。十五分，時代曲，兒童歌曲，王昭君，鍾雲山、梁漾琴。【九時】新聞報告，天氣預測，重播活用國語。【八時】轉播香港電台新聞報道。十分，天氣報告。十五分，時代曲。十五分，祝壽節目，音樂讀子。卅分，漁民天氣預測，時代曲。五十分，天氣預測。【十一時】新聞報告，大氣報告，綜歌寄意粵曲點唱節目。【十二時】新聞報告。五十分，社團活動報道。【一時五分】股市行情報導。十五分，轉播香港電台新聞報道，港九時事，天氣報告。【二時】東南亞各地天氣情況，粵曲：㊀胡不歸慰妻（薛覺先、上海妹），㊁小明星。【三時】轉播香港電台新聞報道，傳奇故事「失蹤太后」。卅分，時代曲。五十分，天氣報告，股市行情報導。

麗的金台　今日下午四時：

【四時】潮音雜錦。【五時三十分】越劇。【六時】音樂。三分，轉播港台國、潮、客語新聞。五分，時代曲，社會服務，報告教育台明日節目。四十分，傳奇「鷓鴣」。卅分，京劇點唱。【八時】新聞報導，天氣及節目報告。三十分，時代曲。【九時】國語話劇「天國恩仇」。三十分，海陸豐歌曲。【七時】賽狗消息。二十分，時代曲。四十五分，上海評彈「義賣王魁」。【十一時】新聞，天氣，體育及明日節目報告。十五分，國樂。十二時】完播曲。

商業第一台　今日下午四時：

（第一台波段：一〇五〇千赤，波長二百八十六公尺。）

【四時】天氣報告。二十分，時代曲。三十分，電影故事「生命之歌」。【五時】兒童樂園。三十分，市民信箱。【六時】轉播香港電台新聞簡報，港九時事，天氣報告。三十分，時代曲㊀桃花開在春風裡，㊁滿園春色，㊂痴痴地等，㊃加多一點，㊄一年四季花兒開，㊅春風得意，㊆穿迷你裙的小姐，㊇像一首情歌，㊈紅兜兜，㊉王妃入塞。【七時】新聞報告，港九時事。四十分，百密一疏之「渦水紅顏」。【八時】轉播香港電台新聞報導。十分，時代曲。三十分，大丈夫日記。【九時】新聞報告，港九時事。卅分，電影故事「狼與天使」。【十時】新聞報告。【十一時】時代曲㊀懷想曲，㊁花月相思，㊂青春曲話當年，㊃寄語春情。十五分，流行曲。五十九分，轉播香港電台新聞簡報。【十二時】天氣報告，播音完畢。

明日播音節目：

【七時】轉播香港電台新聞簡報，清晨雅趣。十五分，座右銘，時代曲，歐西音樂。五十二分，時代曲。【八時】轉播香港電台新聞報道。十分，天氣預測。十五分，時代曲。三十分，時代曲。四十五分，歐西曲，有獎遊戲。【九時】新聞報告，天氣報告，時代曲點唱。【十時】南音「薛丁山征西」。卅分，婦女雜誌。【十一時】「婦女與職業」。新聞報告。十五分，「發育之恩」，報道東南亞各地天氣情況。【十二時】新聞報告，港九時事。卅分，奇情小說。十五分，祝壽祝婚節目。【一時】「回頭是岸」。三十分，時代曲。十五分，轉播香港電台新聞報導。卅分，粵曲：㊀抓手大王（梁醒波、李寶瑩），㊁孝感動天（新馬師曾、鄧碧雲）。【二時】倫理小說「三星拱照」。卅分，現代小說「銀河一段情」（何非凡、鄭妙芝）。【三時】轉播香港電台新聞報導。粵曲：人海狂潮」。

商業第二台　今日下午四時：

（第二台波段：一一七〇千赤，波長二百五十六公尺。）

麗的中文電視

（上午）【九時】播映測驗圖。（下午）【一時五十八分】節目簡報。【二時】英國足球賽。【三時】西片「帝女戀」。【四時二十分】節目介紹。二十五分，名鑽與贗鑽。四十五分，家庭烹飪。【五時】快樂生辰。五十五分，新聞摘要。【五時十五分】健美體操。三十分，神奇勇士「神秘基地」。【六時】世界新聞。二十分，天氣報告。三十分，麗的音樂會。【七時】香港一週。十五分，美國通訊。廿分，粵語片「胡不歸」，陳寶珠、蕭芳芳主演。【十時五分】插花藝術。三十五分，摔角競賽。【十一時】最後新聞及天氣報告。五分，閉幕曲。

無綫電視

【二時四十五分】翡翠台：工欲善其事。【三時】翡翠台：英語教座。十五分，臨海談奇。三十分，翡翠台：「愛登士家庭」片集「發徒子本色」。明珠台：英語片「妙人大鬧海陸空」。【四時】翡翠台：粵語片「石鬼仔」，由羽佳、馬鑒主演。四十五分，明珠台：體育大觀「摔角比賽」。【五時】翡翠台：烹飪示範。【五時三十分】明珠台：七彩「青蜂俠」。【六時】翡翠台：體育世界。三十分，翡翠台：七彩「兒槍俠」。明珠台：七彩「神行太保」片集。【七時】明珠台：和路迪士尼之「彩色世界」片集。【八時】翡翠台：新聞及天氣報導。明珠台：「世界風光」。【九時】翡翠台：七彩「鼠隊」片集。三十分，翡翠台：七彩西片「兩個鬼故事」。明珠台：新聞及天氣報導。【十時】翡翠台：每週論壇。三十分，明珠台：得其利是劇場「托槳記」。十五分，明珠台：七彩「恐怖陷阱」。廣東歌樂。翡翠台：七彩今古奇觀「精忠報國」。【十一時】翡翠台：最後天氣及新聞報導。四十分，明珠台：最後天氣及新聞報導。四十五分，明珠台播映完畢。翡翠台播映完畢。

奇華餅家著名結婚禮餅

總行：上海街四百八十號　電話：八五〇八八四　八四五一九六

分行：上海街三百□□號　電話：八五一四三三三　八四四九〇一

譽滿港九　逢人話好

曾經試過　讚不停口

□□八十九號　電話：八六四五八一

分行：青山道昌華街卅三至卅五號（近蘇屋村）　電話：八七一一四七　八七一六二七

工商晚報

中華民國五十七年九月一日

星期日

農曆戊申年閏七月初九日

體育

亞東女籃球隊與港聯再交鋒

昨晚以十八分先勝一仗

籃球圈

中華民國亞東女子籃球隊，與全港聯隊再度交鋒，於今夕八時三十分在九龍伊館場舉行，序幕戰男子友誼賽七時十五分，青年會乙組隊對青年聯隊，門劵一律二圓四毫。

今夕爲亞東隊訪港的「告別賽」，客軍昨晚以十八分勝全港聯隊，此役爲求獲得班師，此役勢必「放盤」，看昨晚的比賽，亞東隊仍爲保留實力，以待今夕爭取更大的勝利，雖然昨役的演出，較首仗勝悠悠一仗爲佳，但比諸前晚勝大同，則無論速度及傳遞，均見稍遜，也許因爲由前晚起至今夕須連賽三晚，因而昨役亞東隊祇求取勝，不圖大捷，惟所勝的分數爲十八分，與首仗的距離相等，是則似乎有點湊巧。

全港聯隊此役再逢亞東，看港隊的十二個球員，曾連賽三晚者有周淑芳、羅麗婷、曾思敏、倫婉兒、譚美雲等五人，故在今夕的比賽中，全港聯隊球員也有部份與客軍各將勞逸均等。亞東球員年齡較輕，體力亦較爲充沛，今夕之戰，港隊各將的氣力速度不及客軍，亦屬意料中事，因此失分超過十八分以上的可能性甚高，全港聯隊能否使失球的數字相差太遠，則須看球員的鬥志，如仍能保持昨晚的拚勁，則仍可使比賽過程較爲精采，今夕之戰，客軍仍可取勝，則屬意料中一事，雙方名單如下：

（亞東）領隊兼教練：湯銘新，隊長：杜麗雲（五號），副隊長：曾多珍（十二號），隊員：戴麗雲（四號），陳案貞（六號），蔡妙專（七號），鄭少眞（九號），梁美雲（八號），吳月秀（十號），張台琴（十一號），莊瑞美（十三號），顧玉珍（十四號），陸莉莉（十五號）。

（全港聯隊）領隊：張秀，教練：凌錫銘，幹事：溫良，隊醫：陳澤民，隊員：鄭詠琴、尹桂嫦、曾思敏、伍麗英、周淑芳、羅麗婷、倫婉兒、譚美雲、施慶湖、任少玲、楊麗雲、宋少珍。

亞東隊昨晚未能大捷，因然爲客軍似保留實力，以應付今夕的比賽，而全港聯隊球員的經驗及位置，較勝一籌，也是阻止客軍未能大捷的原因。

兩隊的作戰方式，防守方面大致相同，均採「一聯防」的守衛，惟進攻方面，則亞東仍佔優勢，但客軍昨役甚少施展巧妙的傳遞，切入功夫不及前晚，也許上半場未能取得絕對壓倒的優勢，由於全港聯隊阻止亞東的快攻，昨役上半場爲四十四比三十二，全場結果七十九比六十一。（文玲）

于籃球賽，亞東以七十九比六十一勝全港聯隊，頭場甲組友誼賽惠齊勝販管八十一比六十一。到修頓場的觀衆約爲一千五百人，全港聯隊在昨夜的演出，上半場最初十分鐘雖然甚佳，但不久即呈缺氣。

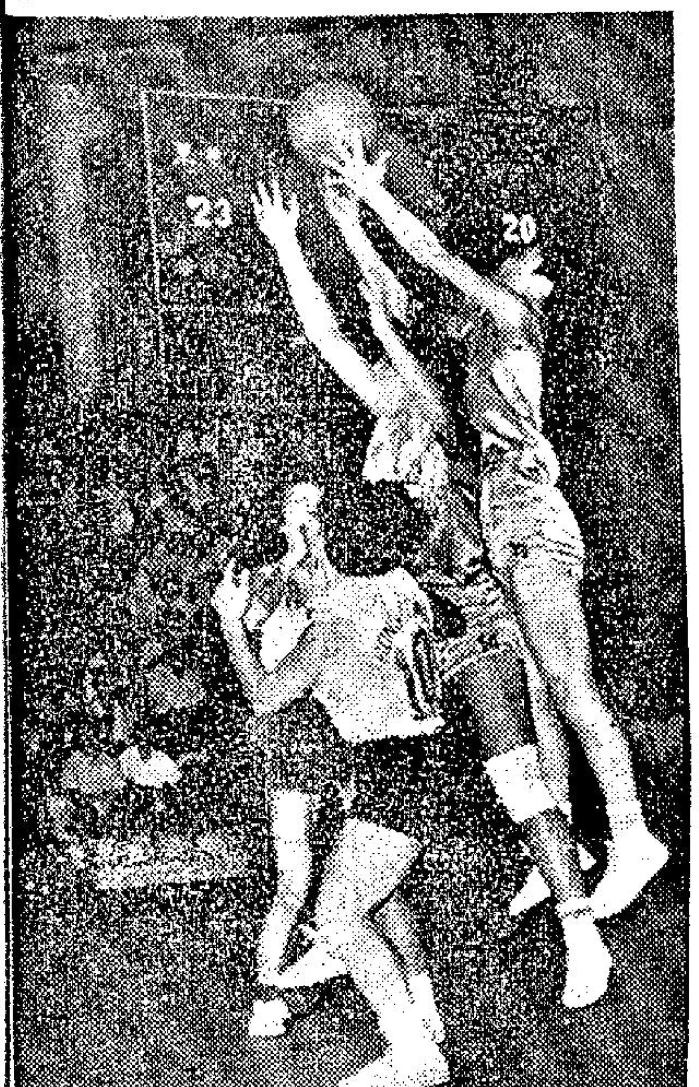

亞東港聯混戰：亞東女子籃球隊昨在修頓場又勝港聯。圖爲雙方混戰時情形。

流浪有待印尼外援

怡和戰東昇已排陣

甲組足球聯賽經已由足總排定兩週後，正式揭開戰幕，怡和、星島、九巴，這些扛起職業足球隊招牌的隊伍，都大數已定，目前正在埋頭苦練，但流浪則仍然有待他們在印尼邀請的兩名職業球員增援，昨天流浪拔隊赴澳門，領隊畢得利就很有信心的，認爲他們這兩位印尼職業脚，最遲本（九月）月底抵港報到。

流浪是應澳門紅黑足球隊邀請前往，預定今午在蓮峯球場作兩場友誼賽，除了寓旅行於訓練以外，而且希望這枝新軍的弟兄們藉這機會聯絡感情，增加認識。畢得利除了在曼谷同桑迪根返港，給香港球迷一個新印象以外，同時前天又洽得郭錦洪加盟，不過，這個職業足球隊然加盟，但也是簽署業餘球員註册紙的，因爲郭錦洪聲明他已經是新法書院正式體育教師，所以不能打職業，他必須以教師爲他本人今後的基本職業。

畢得利認爲流浪這枝職業足球隊，只要印尼那兩位主將來港報到以後，流浪實力就是以和任何一個強隊較量，同時列出他們甲組球員名單如下：

（門將）朱柏和、麥國漢，（後衛）黎寶忠、郭錦洪、黃文光、宗啓明，（中衛）梁維光、黎新輝（前鋒）桑迪根、蘇裕發、宋興華、郭鴻鋒、歐陽純發、黎耀林、鄭家祥。畢得利認爲流浪將是一個氣力充沛，肯走肯拚的球隊，他要以一個新作風的職業足球隊演出，使到球迷們一新耳目，並且說首戰流浪將是一場最好說明。

除了流浪聲言是職業足球會，而且有球員簽二三年合約的球員以外，可以說是星島了，星島也是一個最有本錢，和最有遠大計劃的職業球會，他們并且申請爲職業足球有限公司，球員之中且有簽約一二三四年不等者，星島的首戰東方陣容是門將何榮興，張劍思，預定各打半場，再作一個考驗才能決定，其次後衛譚國強，譚漢新，李炳德，中衛劉煥清，馮紀魂，何耀強，麥天富，前鋒區彭年，袁權益，曾聽言，他們這過去一個月來，已經在跑馬地沙地跑大圈，下午多作分隊賽或友誼賽。

怡和，九巴都是以支持足總的改制措施，而制定適度的選就而已，他們對球員只是「換湯不換藥」，放上檯面交易，究竟這個制度對球員和球會是否皆大歡喜呢？他們也沒有把握，所以一律簽約一年「試」。

主要原因是怡和九巴最高首腦們都不是希望在足球隊賺得利益，特別是球員們多是公司的伙計，既不想他們吃虧的錢，也是希望在預定的經費支銷下，收入與支出可以相抵，就認爲非常滿意，所以怡和，九巴，如果一切不如理想，他們也很可能會打回原形的。何根源宣佈他們首戰東昇的陣容是門將郭德先，後衛駱德興、陳少雄，中衛陳鴻平、龔華傑、張耀國，前鋒李國強、鄭國根、葉尙華、黃文偉、鄭演英，後備是甘乃泉、黃振烈、蘇銳根。（長江）

港隊排陣欠完整

·彈鋏客·

强師壓境遇南韓，
港隊原已未樂觀，
陣勢本來非理想，
情形當然費週旋；
原慭不易呈奇跡，
若要能贏似甚難，
七個一皮輸得慘，
顯然無力挽狂瀾。

鄭國根推進：港韓足球賽，韓國隊昨以七比一大勝港聯。圖爲港聯鄭國根（上）盤球推進，韓國姜秀吉（下）在後攔阻的鏡頭。

中游網球比賽

學生雙打六場

網球圈

中華游樂會主辦的第二十三屆全港公開硬地網球錦標賽，今日繼續舉行學生組賽事，下午三時半，在銅鑼灣道中華游樂會內，舉行六場學生組雙打比賽。日程秩序如下：

㊀李嘉陵、李浩森對杜錦燦、梁邦儀。
㊁沙里夫、陳海籌對嚴鈞禮、曾祥龍。
㊂梁家強、陳柏齡對范佐華、陳安理。
㊃陳錦波、歐陽浩對嚴迅奇、羅致強。
㊄張仁忠、胡曉明對居紹攸、姚之醒。
㊅馬寶琪、林炳□對陳毅成、高順志。

參加學生組雙打比賽的共有十三對球員，今日除了第二種子組的羅正威、劉嘉年外，其餘球員都全部上陣。其中第一種子組是李嘉陵與李浩森，他們是網球總會主辦的分齡網球錦標賽，十八歲以下男子雙打冠軍，該組氏賽的單打冠軍，李嘉陵還兼獲，看來大有機會在中游硬地的學生賽中稱雄。他們今日雖然仍是首次出戰，但在編組上首週輪空，所以他能獲勝即獲得準決賽權，而其餘各組獲勝者，只晉入第二週而已。

上屆學生組雙打冠軍是徐錦翔與韋中，本屆他倆已沒有參與角逐，事實上，他倆亦不好意思與後進的少年爭奪這些錦標，因爲他們都已成名，參加一般的公開賽事而且是公開賽的種子球員了，他倆不但沒有參加學生組的雙打，連學生組的單打亦沒有參加，過去五年內，學生組的單打，一直都被徐錦翔稱霸的，本屆徐錦翔退出後，且看誰人能繼承他的位置，張仁忠乎？李嘉陵乎？

張仁忠是本屆學生組單打冠軍，在最近剛剛結束的網總分齡網球錦標賽中，兩度受挫於高德威，且看今次又如何？李嘉陵是學生組單打的第二種子，他與張仁忠都未上過陣，因爲第一週輪空之故。

昨天原定有六場學生組單打初賽，但祇完成五場，獲得晉級的有李浩森、陳錦波、嚴鈞禮、梁家強與歐陽浩。他們均獲得複賽權。

原定陳海籌與費利一場比賽，由於開賽時間發生誤會，致沒有舉行，雙方協議，於明天（星期一）補賽。明天乃公開組的賽事，照例不過午五時半才開始。他們的補賽，仍按原日的下午三時半進行。昨日已完成那五場比賽中有一場是棄權的，即高順志棄權給陳錦波，事緣高順志又是學生保齡球的好手，他參加一年一度在南華舉行的七喜學生保齡球大賽，他效力的摩利大隊獲得亞軍，他個人又獲得三局最高積分獎，成績六百卅一分，不但獲獎銀杯一座，還獲得一年的獎學金（七百五十元）。昨天南華會在保齡場館舉行頒獎典禮，時間與網球比賽衝突，所以棄權給陳錦波。其餘各場比賽，均是兩盤分勝負，計嚴鈞禮以六比二，七比五勝馬寶琪、李浩森以六比二勝胡曉明。梁家強以六比一，六比四勝羅致強。歐陽浩以六比〇、六比三勝梁邦儀。

本屆中游硬地公開比賽，已進行了一週，但進展並不很快，與天氣影響亦有關係。大部份球員尙未打過一場，只完成男子單打來說，上週只完成六場，計希文、林方、沙歐陽錦輝、蘇天威、霍子駒及岑士倜等獲得晉級，何模打、陳煜林、挪狄組、王繼恩、確士與陸昌等人遭淘汰。

男子雙打完成較多，共達十一場，獲勝的計有梁兼紹與文柏組、伍榮光與黃保組、鐘良與卡許子石組，戴樟士與羅留組、張觀興任耀棠組、何猷倫與周鑑組，李奕蓉與鄭天鵬組，許健與鍾汝滔組，羅正威與羅煜文組，林方與韋中組。而被淘汰的雙打組合，計有霍鉅開與文鑑瀾組，陳鉅鏘與伍仰光組，李榮與溫棠組，傅靄初與傅靄興組，陳鉅鏘與葉建雄組，王繼恩與陳煜林組，京士與白金漢組，葛佛禮與威爾組，馬適光與告留士組，沙蒙與獎打組。（士心）

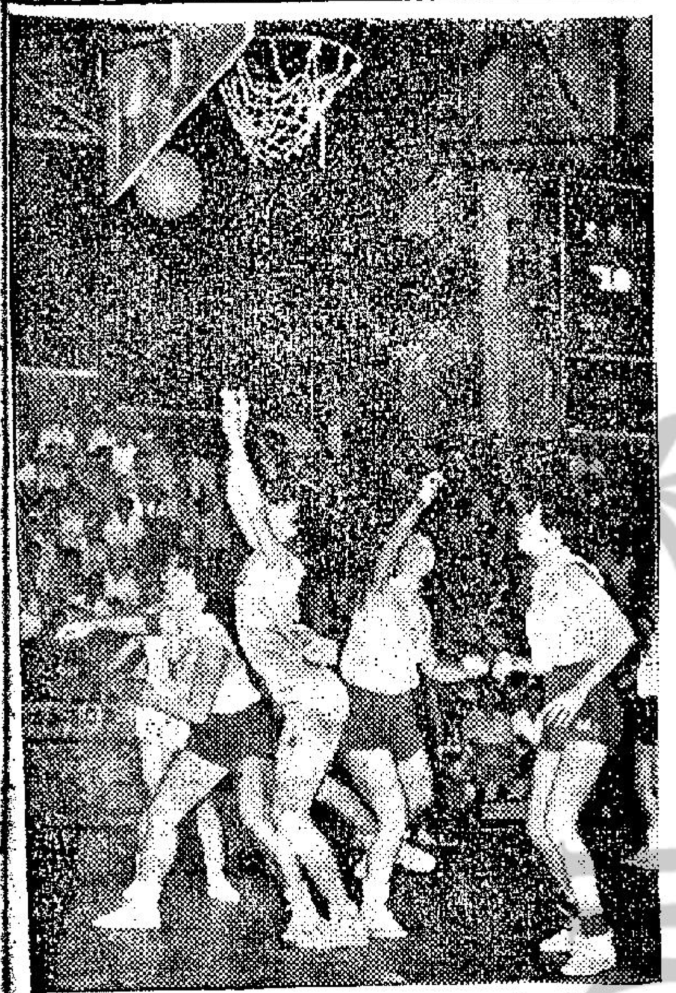

中華民國亞東女子籃球隊昨又勝港聯。圖爲亞東隊球員杜麗雲在全港聯隊監視下仍能舉手投籃情形。

香港泳壇

談中西公開泳賽

今日波已打完，我翻江鼠又要談談游泳，講也要游泳，係講明日全港中西公開游泳比賽，呢首泳總主辦的中西游泳賽，有人問我，會同華泳聯會主辦呢首華人公開泳賽辦法同唔同，我翻江鼠話俾各位讀者知，有多少地方唔同者也。

唔同的地方，泳總中西公開泳賽，個邊打理亦上運動之人唔怕麻煩，幾多人報名參加，但泳總都受晒，你個泳會有一萬幾千人報名，但泳總一樣受，將報名者分成多組，甚而幾十組亦在所不計，泳總祗是耕耘，不計收穫，所以不會使到人少多之泳會，不愁無出賽之機會。

但係華泳聯會所不同，凡華人公開泳賽，屬會報名參加任何一項，一間會各一項目限報三人，第四人則冇交易，不祇公開賽如此，新秀泳賽也如此規定，此種規定，百害而無一利，我翻江鼠以理論來講，泳聯每項限報三名，如果該屬會該項比賽有四個泳員有新紀錄成績，豈非要把一人放棄，亦係華泳損失，新紀錄人才不能參加，雖是屬會損失，符合提倡意義，及作育英才本旨，泳總唔怕麻煩，泳聯亦應不要怕麻煩，泳聯諸公，應要想到唐人領導之華泳，作育唐人英才，是諸公如假包換天職，除非諸公係外人，唔啱心去提倡，還講得去，更唔好以爲舉辦公開泳賽，係循例公事，應該多給機會與唐人泳員，造成個個「黑豹」人才，你華泳諸公面子有光，亦係我地唐人光彩，不要硬頸唔改善，則提倡變成摧殘。

講到泳總明日中西公開泳賽，參加單位共八個，全部共四十個項目，參加男女人共一百六十一位，計人數西青會參加男子甲組七人，乙組十人，女子甲組五人，乙組九人，共卅一人。

中青會男甲八人，男乙四人，女甲四人，女乙無人，共十六人。

南華男甲三人，男乙十二人，女甲三人，女乙七人，共廿五人。

東方會男甲四人，男乙十五人，女甲一人，女乙十二人，共卅二人。

海天會男甲六人，男乙十三人，女甲無，女乙八人，共廿七人。

消防會男甲五人，男乙四人（女子無人），共九人。

婦游會男甲無人，男乙二人（女子無人），共二人。

勵進會男甲二人，男乙十二人，女甲一人，女乙四人，共十九人。

合計參加男子甲組者爲卅五人，男子乙組七十二人，女子甲組十四人，女子乙組四十人。

今屆泳總所公布比賽秩序，點解有多少唔同世運會個的項目，我翻江鼠話俾各位知，世運游泳新項目，至聽到香港，泳總都唔及更改項目，故仍然照舊之故。

將來全部項目係好多，新項目增加了十個，時我講將來全部項目俾大家知，㊀男子項目係一百公尺，二百公尺，四百公尺，一千五百公尺自由式，㊁一百公尺，二百公尺蛙式，㊂一百公尺，二百公尺背泳，㊃一百公尺，二百公尺蝶泳，㊄二百公尺個人四式泳，四百公尺個人四式泳，㊅四百公尺自由式四人接力泳，四百公尺四人四式接力泳，八百公尺自由式四人接力泳。

女子項目：㊀一百公尺，二百公尺，四百公尺，八百公尺自由式，㊁一百公尺，二百公尺背泳，㊂一百公尺，二百公尺蛙泳，㊃一百公尺，二百公尺蝶泳，㊄二百公尺個人四式泳，㊅四百公尺個人四式泳，㊆四百公尺自由式四人接力泳，四百公尺四人四式接力泳，此乃全部世運賽程，下屆泳總必照此增加，增加新項目係男子方面一百公尺蛙，一百公尺蝶，一百公尺背，二百公尺個人四式。女子方面增加項目，二百公尺，八百公尺自由式，二百公尺背泳，一百公尺蛙，二百公尺蝶，二百公尺個人四式，將來項目增加，參加比賽機會更多矣。

泳總一切都跟潮流而改格，而華泳實不宜落後於人，你睇泳總主辦之分齡比賽，參加之西童有百多人，十一歲以下者竟然多至八組人之多，有識之士均謂，將來香港泳壇霸主，會屬於西人，原因係大世運製造西童人才之故，華泳聯會，是唐人游泳領導機關，唐人游泳的好壞，全在領導者之措施，是故華泳聯會，應接受箴言批評。（翻江鼠）

本屆甲組球隊陣容

流浪人脚變動最大

足球總會一九六七至六八年足球聯賽，本月十四日便告開鑼，士丹利木屆七人賽更於明天揭開戰幕，因此，參加比賽的球隊的組班工作，均已完成，尙要補充一兩球隊，始完成軍而已。

本屆甲組球隊，除數員仍是十二隊，所不同者，已爲去屆的消防及私家兩隊升班，由怡和，加山降班，球隊裡與其缺，其餘南華，星島，東方，元朗，東昇，九巴，警察，流浪，電話，陸軍十隊，則沒有多大變動，關於本屆甲組球隊的實力，與去屆相較，平均來說（怡和及加山兩支升班隊不計算在內），並沒有很大的變動，僅是略有增減爲多，茲將本屆各支甲組球隊的實力與去屆比較，分別評述如下：

南華 這一支去屆甲組聯賽及金禧盃賽盟主，本屆的人脚是：劉建中、羅灶石、羅桂生、鄭潤如、曾銳洪、彭志光、梁兆華、黃志強、陳朝基、何祥友、馮紀棠、陳錫基、何承榮。去屆南華的人馬是：劉建中、羅灶石、羅桂生、鄭潤如、曾銳洪、黃權益、何祥友、麥天富、黃志強、龔華傑、黃文偉、何承榮、陳錫。

從南華本屆與去屆人脚比較，本屆雖有龔華傑、麥天富、袁權益、黃文偉離隊他投，但有陳朝基、彭志光、馮紀棠等加盟，實力還不致有很大的影響。

星島 是去屆木盾冠軍，甲組聯賽亞軍，他們本屆的球員名單爲：張劍思、何容興、譚國強、譚漢新、李炳德、馮紀魂、馮紀良、袁權益、麥天富、區彭年、劉煥清、曾聽言、何耀強、劉錦培。

去屆星島的陣容是：張劍思、朱柏和、謝國強、陳少義、馮紀良、馮紀魂、李炳德、譚漢新、區彭年、劉煥清、馮紀棠、張耀國、鄭演英、張子岱、張子慧（張氏兄弟踢了半季，離港赴加拿大任職業球員）。本屆星島有陳少雄、馮紀棠、朱柏和張耀國、鄭演英離隊，但獲得袁權益、麥天富、何耀強等加盟，陣容依然完整，實力與去屆（張子岱、張子慧離港之後）相去實在不遠，無大增減。

元朗 是去屆銀牌賽冠軍，本屆人脚是：梅永達、李炳華、駱德輝、何志坤、胡倡華、陳輝洪、陳炳光、張天明、馬興強、袁權紹、何新華、姚卓然、謝錦華。

去屆元朗的陣容：郭德先、李炳華、駱德輝、何志坤、郭錦洪、駱德興、陳鴻平、陳輝洪、歐陽振華、何新華、周少雄、周志雄、袁權紹、鄭國根、莫振華。

本屆元朗的人脚與去屆比較，顯著不同的是郭德先、駱德興、周少雄、郭錦洪、陳鴻平、鄭國根他投，但獲得梅永達、胡倡華、陳炳光、馬興強、姚卓然、謝錦華等加盟，實力尙不致有很大的削弱。

東方 本屆的人脚是黃焜榮、陳國禪、林尙義、馮紀光、蔡華國、劉志霖、鄭耀華、曾銳光、羅國泰、周少雄。他們仍須物色兩三員好手助陣特別是門將爲然。爲的是現在還沒有一員理想的守門。

去屆東方的陣容：梅永達、麥國漢、羅北、黃志光、梁金耀、彭志光、林尙義、劉志霖、曾銳光、郭滿華、羅國泰、梁偉雄、蔡華國。由于東方本屆少了梅永達、麥國漢、彭志光、郭滿華、梁偉雄、黃志光、羅北，而新加盟者又極少好手，故東方的實力，可說是比去屆減弱較大的一隊。

警察 本屆的陣容：何藝新、劉達成、郭佳、鄭高明、雷錦輝、劉守政、劉倫焯、伍炎勝、蘇錦棠、麥拉倫、甯利士、佐治、楊潤華。

去屆警察的人馬是：何藝新、郭佳、沈家祥、劉倫焯、劉守政、伍炎勝、雷錦輝、區廣智、蘇錦棠、馬興強、麥拉倫、甯利士、楊潤華、謝錦華。

本屆警察的陣容，少了沈家祥、馬興強、謝錦華，加盟一員佐治，實力雖然稍減，但當不致有大影響。

九巴 本屆的球員是：黃耀忠、李國華、陸文渭、盧松江、張永濤、吳澤、偉廉、阮家富、楊偉業、巢志強、黃德福、梁偉雄。

去屆九巴的陣容：郭秋明、廖樂茂、李國華、吳澤、盧松江、張永濤、巢志強、楊偉業、黃德福、畢偉康、陸文渭、阮家富。

本屆九巴雖有郭秋明、廖樂茂（現在被罰停賽），本屆決繼續效力九巴，但冀莫敬強及梁偉雄投効，實力祇有增強，並無減弱。

流浪 本屆陣容：麥國漢、黎寶忠、宗啓明、黎耀林、黎新祥、郭家明、梁維光、李文龍、桑迪根（泰國球員）。

去屆流浪的人脚是：蕭德標、陳長弼、黎寶忠、葉禮文、霍柏寧、麥澤、黎英彬、佐治、莫敬強、葉尙華、姚卓然、李國強、鍾楚維。

由於去屆效力流浪者，本屆祇有一個黎寶忠沒有轉會，而本屆流浪新班又以新血爲主，故流浪本屆的人脚與去屆相較，變動得至大。

東昇 本屆陣容：衛佛儉、畢卓明、程永健、秦禮文、葉錦洪、黎英彬、王照保、阮渭邦、梁榮洪、陸國雄、宋興華、盧洪海。

去屆東昇的人脚：衛佛儉、甘迺泉、馬福培、廖錦明、劉希、葉錦洪、羅錦輝、王照保、林英傑、莫敬強、何耀強、胡信華、孫偉光、郭榮、陳振權。

東昇本屆人脚，除衛佛儉、葉錦洪、王照保是新加盟者，估計他們的實力去屆比較，祇有減弱，沒有加強。

電話 本屆的陣容：何郭秋明、周柱輝、高志剛、岑志強、吳汝賢、劉添、黃卓橋、梁金發、梁桂康、鄭耀榮、黎子禮、馮中元。

去屆電話陣容是：何保羅、畢卓明、馬瑞能、梁桂康、黃文光、程永健、劉添、阮渭邦、高志剛、邱廷烈、黃卓橋、梁榮洪、陸國雄、黎子福。

本屆電話因組班過遲，仍能組成一支中型班，有不少舊將他投，雖但實力已比去屆遜色。

陸軍方面，因爲有他們的基本球員，相信其實力將不會有很大的增強或減弱。至于怡和與加山兩支升班隊，前者羅致不少大牌組織，實力強勁，已成爲本屆的班，後者爲了護級，亦邀得劉維照等効力，陣容比去屆爲完整。（長風）

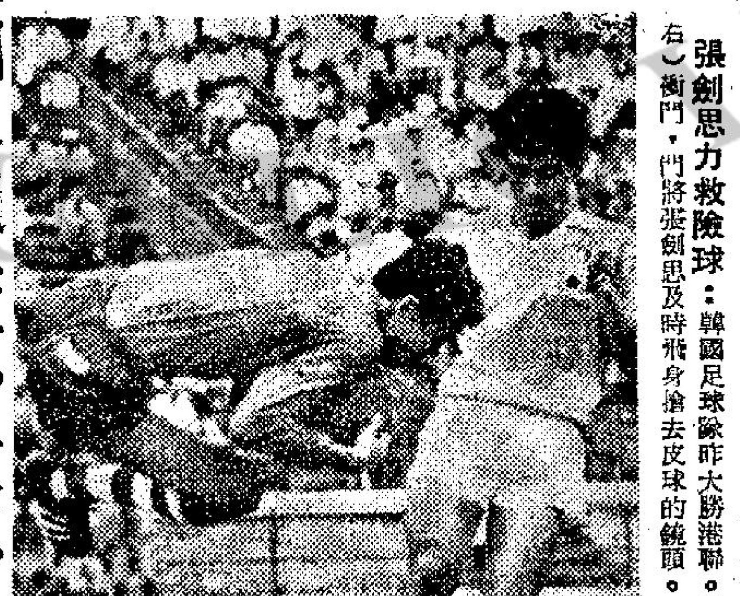

張劍思力救險球：韓國足球隊昨大勝港聯。圖爲韓隊金基福（右）衝門，門將張劍思及時飛身搶去皮球的鏡頭。

吳麟福救一危球：港韓足球賽，韓國隊昨大勝港聯七比一。圖爲港聯隊朝基（右）得一機會，擬凌空抽射時，被韓國隊門將吳麟福（左）搶先將危球拍出時情形。

學生保齡昨日頒獎

保齡第三屆七喜保齡球學生大賽頒獎禮，昨日下午四時半假南華保齡球場館盛大舉行，由馮秉芬議員主持頒獎禮，七喜飲品有限公司總經理利榮達在致詞中指出「舉辦此項學生大賽目的在提倡保齡球運動，並且使到青年學生在假期中獲得一項有益身心的康樂活動，三屆以來，幸得各校學生踴躍參加，而且成績一年比一年更佳，尤其是以本屆成績最爲突出，本屆冠軍「心美力」隊曾打出三局總分二八二三分，不單只打破七喜以往保齡球大賽歷屆記錄而且打破南華保齡球場成立以來各項大賽之最高紀錄。

自舉辦七喜保齡學生大賽以來，能獲得獎學金特別獎者以本屆開其先河，趙雅生君以其破紀錄之一局二七五分榮獲兩年獎學金一千一百元，高大偉君以三局六三一分榮獲一年獎學金七百陸十元，確屬難能可貴。」

本屆大賽，由心美力隊聯冠軍，亞軍爲摩利士，季軍昆甄隊，殿軍金冠軍隊。

隊際三局最高積分（二八二三）及隊際一局最高積分（九六八）俱爲心美力所獲得。

個人獎方面：女子三局最高積分（關多森隊）符麗雲，女子一局最高積分（冰川隊）何美儀，男子三局最高積分（摩利士隊）高大衛，男子一局最高積分（心美力隊）趙雅生。

昨日到場主持人及嘉賓還有七喜飲品公司董事長史鐵麟，南華保齡場館經理姚文義及主任關卓然，及玫瑰崗中學校長，聖類斯中學校長及學生球員等數百人，場面異常熱鬧。

圖：後排左起：關卓然、史鐵麟、馮秉芬、利榮達、姚文義與心美力冠軍隊。

圖：日港保齡賽前晚在四海場舉行，由經理鮑景賢宣佈成績時情形。

韓隊輕取聯賽選手

打成七個一皮

參加默察韓國足球隊，經港回漢城，路過香港，昨在港府大球場與足總聯賽選手隊作一場比賽，結果出人意料之外，韓隊以七比一大勝聯賽選手隊，上半場雙方零比零和局。

就演出上而言，港隊實優於韓隊，惟韓隊攻衛，則比目前過港之日本隊高出一「皮」。韓隊出賽球將，有六名是前曾來港的韓軍聯球員，昨賽，照理演出必佳，詎知一切遲滯，可能天氣關係，上半場韓隊全部捱打，僅在半場內反攻過六，七次而已。

韓隊曾稱使用四三三戰術，惟其演出是清道伕「四二三」打法。韓隊下半場的演出，比上半場生猛，可能天氣放涼有關。同時幾球是利用廖錦明的空檔位置殺進，才會連續入球。

中華中學揚言復課

救濟

大陸的逃港漁民來了二三百人，除部份已獲准居留外，可能繼續逃港的爲數仍不少，

名西貢華籍青年企圖偷渡來港被拘